

EMEC

EMPRESA MUNICIPAL DE EDUCAÇÃO
E CULTURA DE BARCELOS, E.M.

RELATÓRIO DE GESTÃO

2025



Índice

MENSAGEM DO CONSELHO DE ADMINISTRAÇÃO.....	3
NOTA INTRODUTÓRIA.....	5
ENQUADRAMENTO ORGANIZACIONAL.....	7
RELATÓRIO DE GESTÃO.....	10
ATIVIDADES - ENSINO.....	10
ATIVIDADES – CULTURA.....	20
ANÁLISE PATRIMONIAL.....	22
BALANÇO.....	22
DEMONSTRAÇÃO DOS RESULTADOS.....	25
INDICADORES ECONÓMICO-FINANCEIROS.....	28
EQUILÍBRIO FINANCEIRO DE CURTO PRAZO.....	28
INDICADORES DE RENTABILIDADE.....	28
INDICADORES DE ATIVIDADE.....	29
ESTRUTURA FINANCEIRA.....	29
ANÁLISE ORÇAMENTAL.....	32
EXECUÇÃO DA RECEITA.....	32
EXECUÇÃO DA DESPESA.....	36
PLANO PLURIANUAL DE INVESTIMENTOS – PPI.....	40
DEMONSTRAÇÃO DE DESEMPENHO ORÇAMENTAL E EQUILÍBRIO ORÇAMENTAL.....	41
DISPONIBILIDADES.....	43
TRANSFERÊNCIAS E SUBSÍDIOS.....	45
ALTERAÇÕES ORÇAMENTAIS E AO PLANO PLURIANUAL DE INVESTIMENTOS.....	45
INDICADORES ORÇAMENTAIS.....	46
CONTABILIDADE DE GESTÃO.....	48
FACTOS OCORRIDOS APÓS O TERMO DO EXERCÍCIO.....	49
PERSPECTIVAS FUTURAS.....	49
INFORMAÇÃO SOBRE CONTAS INTERCALARES.....	50
PROPOSTA DE APLICAÇÃO DE RESULTADOS.....	50
DEMONSTRAÇÕES FINANCEIRAS 2025.....	52
DEMONSTRAÇÕES ORÇAMENTAIS 2025.....	82



MENSAGEM DO CONSELHO DE ADMINISTRAÇÃO

Desde a sua tomada de posse, o Conselho de Administração da Empresa Municipal de Educação e Cultura, E.M. (EMEC, E.M.), tem vindo a desenvolver uma estratégia orientada para a reestruturação e melhoria sustentada da situação económico-financeira da empresa.

No âmbito dessa estratégia, iniciou-se, em setembro do ano transato, um conjunto de intervenções estruturais, incluindo obras de requalificação das instalações e um processo de reequipamento integral nas áreas industrial e informática. Este investimento, de valor superior a 3.200.000€ (três milhões e duzentos mil euros), encontra-se atualmente em fase avançada de execução, estando as obras em vias de conclusão e os respetivos equipamentos a ser progressivamente entregues e instalados.

Estas intervenções decorrem no âmbito das candidaturas aprovadas aos CTE's (Centros Tecnológicos Especializados), correspondendo ao cumprimento integral dos compromissos assumidos pela entidade.

A implementação dos referidos CTE's permitirá dotar a EMEC, E.M. de uma infraestrutura tecnológica significativamente modernizada e alinhada com os mais elevados padrões de inovação, traduzindo-se num reequipamento sem precedentes e na qualificação dos espaços formativos.

Este investimento terá um impacto direto no reforço da atratividade da oferta educativa, em particular no ensino secundário de dupla certificação, sobretudo nas áreas de especialização que exigem níveis crescentes de qualificação técnica e profissional.

Adicionalmente, os Centros Tecnológicos Especializados contribuirão para a criação de valor acrescentado na ligação ao tecido empresarial local, através do reforço da capacidade formativa e da disponibilização de tecnologia de ponta. Este fator constituirá um elemento diferenciador relevante, potenciando a competitividade da instituição e promovendo uma maior aproximação ao setor empresarial do concelho, com especial incidência no setor têxtil.



Em síntese, as medidas implementadas refletem o compromisso do Conselho de Administração com a modernização, sustentabilidade e valorização estratégica da EMEC, E.M., consolidando o seu papel enquanto agente relevante no desenvolvimento educativo e económico local.

O Conselho de Administração da EMEC, E.M.



NOTA INTRODUTÓRIA

Nos termos do disposto no art. 12.º, n.º 2, al.f) dos Estatutos da Empresa Municipal de Educação e Cultura de Barcelos, E.M., está o Conselho de Administração da Empresa Municipal de Educação e Cultura de Barcelos, E.M. (esta última, doravante designada de **EMEC**) incumbido de elaborar anualmente o Relatório de Exercício do ano transato e submetê-lo, em proposta, à Câmara Municipal de Barcelos.

Pelo exposto, o documento ora em análise apresenta as atividades desenvolvidas pela EMEC no exercício de 2025 e o seu respetivo grau de execução. Este documento cumpre com o previsto no Sistema de Normalização Contabilística para as Administrações Públicas (SNC-AP), que a EMEC passou a utilizar em 2020, por ser uma entidade reclassificada. Este modelo (SNC-AP) é consubstanciado pelo Decreto-Lei n.º 192/2015, de 11 de setembro, bem como pela Lei de Enquadramento Orçamental (LEO) e das suas respetivas atualizações.

Este documento, para além de cumprir com as obrigações impostas pelo Decreto-Lei n.º 192/2015, de 11 de setembro, que configura o modelo e a utilização do SNC-AP, está também de acordo com os diplomas do Tribunal de Contas, nomeadamente, a Instrução n.º 1/2019 e a 2.ª secção da Resolução n.º 3/2024.

O Conselho de Administração da EMEC tomou posse no dia 2 de fevereiro de 2026.

A EMEC está dependente do apoio financeiro do Município de Barcelos (entidade pública participante) tanto através dos sucessivos contratos-programa celebrados, bem como dos reequilíbrios financeiros que seguem os termos do art. 40.º, do regime jurídico da atividade empresarial local e das participações locais, aprovado pela Lei n.º 50/2012, de 31 de agosto.

O resultado líquido das perspetivas futuras será significativamente marcado pela implementação dos Centros Tecnológicos Especializados

Implementar dois Centros Tecnológicos Especializados: Industrial e Informático e alcançar um resultado económico-financeiro equilibrado. Nas perspetivas futuras, ainda



para o decurso do corrente ano, espera-se a implementação de um novo modelo de negócios, particularmente direcionado para as tecnologias de informação.

A atuação da EMEC está em linha com o seu objeto social que, nos termos do artigo 4.º dos Estatutos da Empresa, visa a promoção e a gestão de equipamentos e bens educativos, culturais e recreativos concedidos pelo Município de Barcelos, bem como a prestação de serviços nas áreas da educação, ensino, formação e cultural.



ENQUADRAMENTO ORGANIZACIONAL



EMEC

Visão	Missão
Ser uma referência na comunidade local pela sua oferta formativa e cultural, uma instituição de excelência, inovadora e de confiança.	Desenvolvimento de um serviço educativo e cultural de qualidade, com vista a dar uma melhor resposta às necessidades da comunidade.

ETG

Ser uma referência na Educação e Formação Profissional, com vista nos valores humanos e uma aposta num ensino de qualidade.	Apostar num corpo docente com profissionais de qualidade e dar uma melhor resposta às necessidades do mercado, preparando o corpo discente para uma atividade profissional exigente e socialmente responsável.
---	--



ORGANOGRAMA

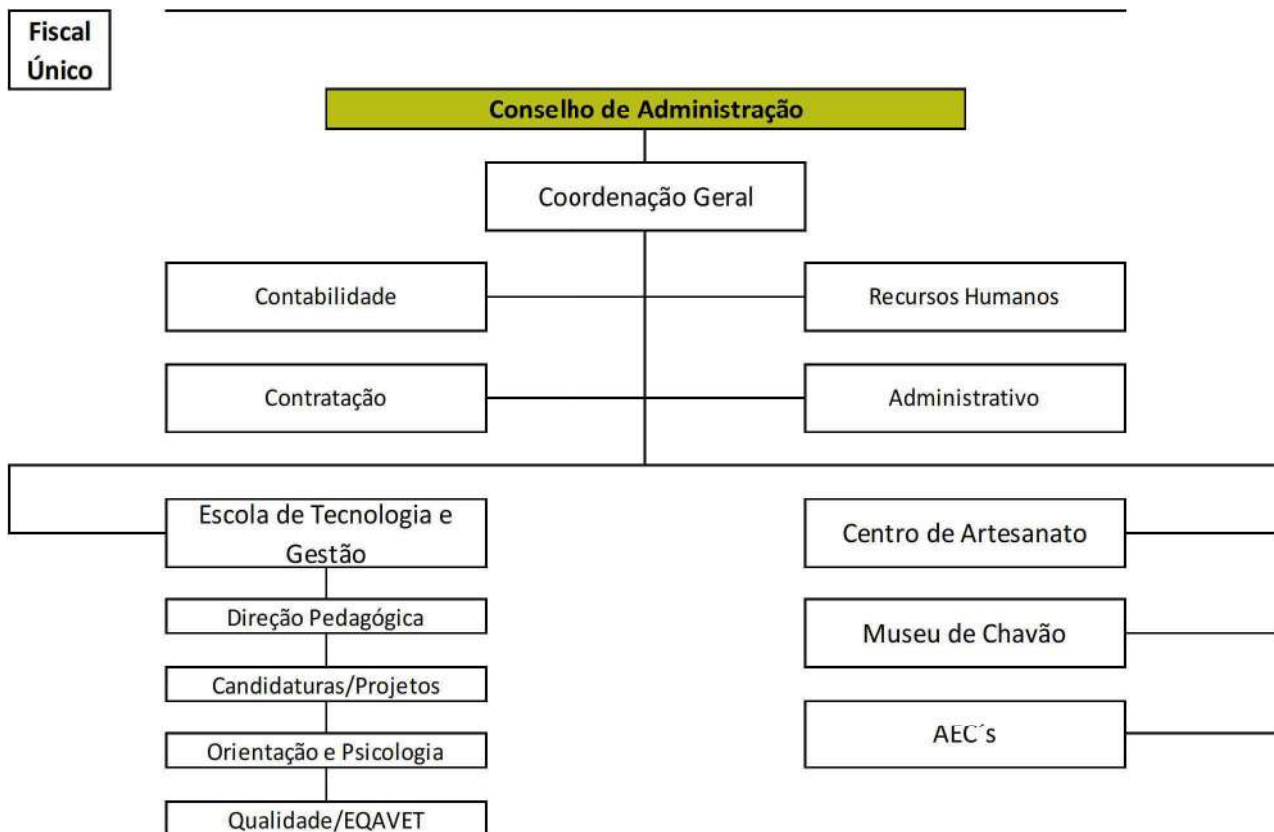

ÓRGÃOS SOCIAIS

ASSEMBLEIA GERAL

Mandato (Início-Fim)	Cargo	Nome
2017-30/07/2020	Presidente	Miguel Jorge da Costa Gomes
2017-30/07/2020	Vereador	Maria Armandina Félix Vila Chã Saleiro
2017 – 17/06/2020	Vereador	José António Maciel Beleza Ferraz
2017-30/07/2020	Vereador	Anabela Pimenta de Lima Deus Real
2017-2021	Vereador	António Francisco dos Santos Rocha
2017-2021	Vereador	José Gomes Pereira
2017-2021	Vereador	Mário Constantino Lopes
2017-2021	Vereador	José dos Santos Novais
2017-2021	Vereador	Mariana Carvalho
2017-2021	Vereador	António Jorge da Silva Ribeiro
2017-2021	Vereador	Domingos Ribeiro Pereira
2020 - 2021	Vereador	Ilda Maria Fonseca Trilho Silva
2020- 2021	Presidente	Miguel Jorge da Costa Gomes



2020- 2021	Vereador	Maria Armandina Félix Vila Chã Saleiro
2020- 2021	Vereador	Anabela Pimenta de Lima Deus Real
2021-2025	Presidente	Mário Constantino Araújo Leite da Silva Lopes
2021-2023	Vereador	Domingos Ribeiro Pereira
2021-2025	Vereador	Mariana Teixeira Batista de Carvalho
2021-2025	Vereador	Carlos Eduardo Vasconcelos Fernandes Ribeiro dos Reis
2021-2025	Vereador	António Jorge da Silva Ribeiro
2021-2025	Vereador	Maria Elisa Azevedo Leite Braga
2021-2025	Vereador	Horácio Rodrigues de Oliveira Barra
2021-2025	Vereador	Maria Isabel Neves de Oliveira
2021-2025	Vereador	Alexandre Miguel Gonçalves Maciel
2021-2025	Vereador	Maria Armandina Félix Vila-Chã Saleiro
2021-2025	Vereador	Anabela Pimenta de Lima Deus Real
2023-2025	Vereador	José Paulo Matias
2025-2029	Presidente	Mário Constantino Araújo Leite da Silva Lopes
2025-2029	Vereador	Carlos Eduardo Vasconcelos Fernandes Ribeiro dos Reis
2025-2029	Vereador	Dalva Maria Gomes Rodrigues de Amaral
2025-2029	Vereador	José Paulo Matias
2025-2029	Vereador	Filipe Emanuel Ramires Pinheiro
2025-2029	Vereador	Maria Elisabete Barreto da Silva
2025-2029	Vereador	Pedro Miguel Baptista Pereira Ferreira
2025-2029	Vereador	Maria Armandina Félix Vila-Chã Saleiro
2025-2029	Vereador	Nuno Miguel Machado Martins
2025-2029	Vereador	Raquel Manuela Carvalho Santos Rego Torres
2025-2029	Vereador	Paulo Alexandre Mendes Patrício Ralha

CONSELHO DE ADMINISTRAÇÃO

Mandato (Início-Fim)	Cargo	Nome	Designação	
			Forma	Data
02/11/2020 - 07/11/2021	Presidente	Luís Cassiano de Faria Lages Torres	AG	02/11/2020
02/11/2020 - 07/11/2021	Vogal	Hélder Duarte Grácio Tomé	AG	02/11/2020
02/11/2020 - 07/11/2021	Vogal	Catarina Marina Faria Duarte	AG	02/11/2020
08/11/2021 – 1/02/2026	Presidente	Jorge Manuel Oliveira da Cruz	AG	08/11/2021
08/11/2021 – 1/02/2026	Vogal	Francisco Félix Araújo Pereira	AG	08/11/2021
08/11/2021 – 1/02/2026	Vogal	Sara Cristina Rebelo Magalhães	AG	08/11/2021
02/02/2026	Presidente	Jorge Manuel Oliveira da Cruz	AG	02/02/2026
02/02/2026	Vogal	Maria da Conceição Azevedo Costa e Silva	AG	02/02/2026
02/02/2026	Vogal	Armando João Ferreira dos Santos	AG	02/02/2026



FISCAL ÚNICO

Mandato (Início-Fim)	Cargo	Nome	Designação	
			Forma	Data
2024-2025	Fiscal Único	Ana Cristina Dá Mesquita Pinto Ferreira	Assembleia Municipal	17/06/2024

RELATÓRIO DE GESTÃO

ATIVIDADES - ENSINO

ESCOLA DE TECNOLOGIA E GESTÃO DE BARCELOS

Cursos no âmbito do POCH cofinanciados pelo FSE

a) 1.º semestre de 2025 (ano letivo 2024/2025):

Em regime diurno, decorreram os seguintes cursos:

- Tipologia 1.2 – Cursos Profissionais (ensino secundário certificação profissional - nível IV de qualificação) - total de 158 alunos distribuídos por 13 turmas.

Tabela – Frequência escolar, 1º semestre de 2025 (ano letivo 2024/2025)

Tipologia de intervenção/Modalidade de Formação	Curso	Nº alunos em frequência/turma			
		1º ano	2º ano	3º ano	Total
1.2 - Cursos profissionais	Técnico/a de Design de Moda	12	11	13	36
	Técnico/a de Design de Comunicação Gráfica	---	24	9	33
	Técnico/a de Cozinha/Pastelaria	12	11	8	31
	Técnico/a de Fotografia	11	13	11	35
	Técnico/a de Gestão e Programação de Sistemas Informáticos	10	13	---	23
TOTAL				158	



Atividades extracurriculares:

1. Concurso de culinária realizado na ETG com a participação de todas as turmas do curso de Técnico/a de Cozinha/Pastelaria;
2. 43ª Olimpíadas Portuguesas de Matemática - 2.ª eliminatória;
3. Peça de teatro: "Amor de Perdição", de Camilo Castelo Branco, Theatro Gil Vicente;
4. Celebração do dia da ETG e inauguração da Exposição de Fotografia, "Tráfico Humano";
5. Celebração do "Dia Eco-Escolas", Palestra sobre o tema "Separação de resíduos";
6. Sessão escolar do Parlamento dos Jovens "Novas tecnologias - oportunidades e desafios para os jovens". Debate na escola com a presença de um deputado da Assembleia da República;
7. Visita de estudo à Feira de Moda e Acessórios MODTÍSSIMO;
8. Visita ao Palácio Nacional de Mafra;
9. Concurso Internacional de Criadores de Moda de Vila Verde;
10. Visita de estudo à empresa têxtil Cottonanswer, S.A.;
11. Visita de estudo à ETA em Areias de Vilar;
12. Comemoração do Dia Internacional da Mulher, inauguração no Posto de Turismo de Barcelos, da exposição "Ser mulher é...feirante em Barcelos", projeto fotográfico dos alunos do Curso de Fotografia;
13. Feira do Livro Usado;
14. Visita de estudo ao Museu da Imprensa e Ramirez e Cª (Filhos) S.A.;
15. Celebração do Dia Mundial da Poesia;
16. XII Olimpíadas da Economia - 1ª Fase;
17. Sessões de esclarecimento no âmbito da educação para a sexualidade, "Métodos Contracetivos e Infecções Sexualmente Transmissíveis", dirigidas a todas as turmas e dinamizadas pela Equipa de Saúde Escolar de Barcelos – Unidade Local de Saúde de Barcelos/Esposende;
18. Juntos Neste Percurso - Sessão de Esclarecimento do IPVC;
19. Sessão de Informação - divulgação da oferta formativa IPCA;
20. Visita de estudo ao Laboratório Fotográfico do Marco (Marco de Canaveses);
21. XII Olimpíadas da Economia - 2ª Fase;
22. Sessões de Esclarecimento sobre Sexualidade - "Métodos Contracetivos e Infecções Sexualmente Transmissíveis";
23. Inaugurada na Escola Secundária de Barcelos, da exposição "Tráfico Humano", um projeto fotográfico dos alunos do Curso de Fotografia;
24. Semana da Fotografia "PHOTOWEEK_ETG";
25. Celebração do Dia Mundial da Língua Portuguesa;
26. Comemoração do Dia da Matemática;
27. "Bordado crivo", projeto em parceria com a Casa da Criatividade;



28. Participação no VIII Seminário da Rede Regional do Norte de Apoio e Proteção a Vítimas de Tráfico Humano, e apresentação da exposição “Tráfico de Seres Humanos”, desenvolvida pelos alunos do Curso de Técnico/a de Fotografia. Realização do *coffee-break*, da responsabilidade dos alunos do Curso de Cozinha/Pastelaria;
29. Participação na “Feira das Profissões 2025”, no Agrupamento de Escolas Braga Oeste, na “Mostra de Formação 2025”, no Agrupamento de Escolas de Fragoso, no Agrupamento de Escolas Rosa Ramalho, e no Agrupamento de Escolas de Vila Cova;
30. Cobertura fotográfica da “3ª Edição do Património Enogastronómico Montalegre 2025”, a convite da “PECT– Património Enogastronómico – Cultura e Tradição”. Participação de alunos do Curso Técnico/a de Fotografia;
31. Participação de 8 alunos no Programa Erasmus+ KA121 – Ensino e Formação Profissional, modalidade “short terms”, realizado em Jerez de la Frontera, Espanha.

b) 2º Semestre de 2025 (ano letivo 2025/2026)

Em regime diurno, decorreram os seguintes cursos:

- Tipologia 1.2– Cursos Profissionais (ensino secundário certificação profissional - nível IV de qualificação) - total de 160 alunos distribuídos por 13 turmas.

Tabela – Frequência escolar no início do ano letivo 2024/2025 – JOVENS

Tipologia de intervenção/Modalidade de Formação	Curso	Nº alunos em frequência/turma			
		1º ano	2º ano	3º ano	Total
1.2 - Cursos profissionais	Técnico/a de Design de Moda	11	12	11	34
	Técnico/a de Design de Comunicação Gráfica	---	---	24	24
	Técnico/a de Cozinha/Pastelaria	---	12	11	21
	Técnico/a de Fotografia	13	11	13	35
	Técnico/a de Gestão e Programação de Sistemas Informáticos	13	10	13	35
	Esteticista	12	---	---	11
TOTAL					160

- Tipologia 1.2– Cursos de Educação e Formação (CEF Tipo 3 – dupla certificação)



Ainda em regime diurno, a oferta formativa conta com o curso de Assistente de Cuidados de Beleza em funcionamento, com 14 alunos matriculados.

Tabela – Frequência escolar no início do ano letivo 2025/2026

Cursos de Educação e Formação (ciclo de Formação 25-26)	Alunos matriculados
Assistente de Cuidados de Beleza	14

- Cursos de Especialização Tecnológica (CET) – nível V de qualificação - Regime presencial e pós-laboral

Para além dos Cursos Profissionais e do Curso de Educação e Formação de tipo 3, ambos a funcionar em regime diurno, a oferta formativa foi significativamente reforçada com a implementação de duas turmas de Cursos de Especialização Tecnológica (CET), de nível 5 — Técnico/a Especialista em Desenvolvimento de Produtos Multimédia e Técnico/a Especialista em Cibersegurança —, em regime presencial e pós-laboral (noturno), envolvendo um total de quarenta e cinco formandos.

Destaca-se, assim, a aposta estratégica na oferta em horário noturno, que assume particular relevância ao possibilitar o acesso à qualificação por parte de adultos ativos, promovendo a valorização profissional e a aprendizagem ao longo da vida, e alargando o impacto da escola junto da comunidade.

A distribuição dos alunos por turma e curso, no início do ano letivo, apresenta-se de seguida.



Tabela – Frequência escolar no início do ano letivo 2025/2026

Cursos de Especialização Tecnológica (ciclo de Formação 25-27)	Alunos matriculados
Técnico/a Especialista em Desenvolvimento de Produtos Multimédia	23
Técnico/a Especialista em Cibersegurança	22

Atividades extracurriculares:

1. "Bordado crivo", projeto em parceria com a Casa da Criatividade;
2. Participação na Festa das Coletividades;
3. Participação na 42.ª edição da Mostra Internacional de Artesanato e Cerâmica de Barcelos;
4. Participação de 1 aluno no Programa Erasmus+ KA121 – Ensino e Formação Profissional, modalidade "long terms", realizado em Jerez de la Frontera, Espanha;
5. 4ª Edição - Grow Your Skills Up, Feira de Emprego e Formação de Barcelos;
6. Dia Internacional para a Erradicação da Pobreza;
7. Direitos Humanos - Voluntariado;
8. 44ª Olimpíadas Portuguesas de Matemática - 1ª Eliminatória;
9. Sessões de informação sobre "Acesso ao Ensino Superior";
10. Visita de estudo à Casa da Música e ao Mercado do Bom Sucesso;
11. Peça de teatro: "Em Pessoa", de Fernando Pessoa;
12. Visita de estudo ao armazém José Luís Pinheiro Coelho -Lordelo – Guimarães;
13. Peça de teatro: "Amor de Perdição", de Camilo Castelo Branco;
14. Receção aos alunos;
15. Ação de disseminação do Programa ERASMUS+, em parceria com a Associação Mobility Friends;



16. Celebração do Dia Mundial da Alimentação: Beleza de dentro para fora – Curso Profissional de Esteticista e Curso de Educação e Formação de Assistente de Cuidados de Beleza;
17. Participação na celebração do Dia Internacional do Voluntariado com a turma do 2.º ano do Curso Técnico/a de Fotografia, a convite do Grupo Temático de Voluntariado de Barcelos;
18. Participação de alunos do Curso de Técnico/a de Cozinha/Pastelaria na Ceia de Natal do Agrupamento de Escolas de Vila Cova, no apoio à Ceia de Natal.

Divulgação da oferta formativa 2024/2025:

- Através de mail, contactos telefónicos e anúncios na imprensa local;
- Ações online (particularmente nas redes sociais: Facebook, Instagram e TikTok) com apresentação da ETG e da oferta formativa, explorando a área de interesse vocacional de potenciais alunos.

Projetos/Programas

1. Eco-Escolas

A ETG continua a integrar o **Projeto Eco-Escolas**. Trata-se de um programa internacional da “*Foundation for Environmental Education*”, desenvolvido em Portugal desde 1996 pela ABAE. Pretende encorajar ações e reconhecer o trabalho de qualidade desenvolvido pela escola, no âmbito da Educação Ambiental para a Sustentabilidade.

2. Lenços dos Namorados

A ETG fez a sua inscrição na XXII edição do Concurso Internacional de Criadores de Moda “Lenços de Namorados: Escritas de Amor”, que se realizará no dia 14 de fevereiro de 2026, em Vila Verde. Esta iniciativa, promovida pelo Município de Vila Verde e pela Cooperativa Aliança Artesanal, integra a prestigiada Gala “Namorar Portugal”. Nesta edição, a ETG participará com as turmas do primeiro e segundo anos de Técnico/a de Design de Moda, reafirmando o nosso compromisso em promover a criatividade, a inovação e a preservação das tradições culturais portuguesas.



3. Parlamento dos jovens

Os alunos da ETG participaram no projeto, desenvolvido pela Assembleia da República Portuguesa com o objetivo de promover e incentivar o trabalho democrático junto dos alunos do ensino básico e secundário. Este ano o tema em discussão foi: “Novas Tecnologias - Oportunidades e desafios para os jovens”, reforçando o compromisso de integrar os seus alunos nesta experiência educativa e transformadora. Esta iniciativa, este ano assume um significado ainda mais especial, uma vez que se comemora o 30.º aniversário deste projeto.

4. ERASMUS +

O Programa de Mobilidade Erasmus+ é uma iniciativa da União Europeia que visa incentivar o intercâmbio para fins de aprendizagem escolar, apoiando a educação e a formação profissional, setores que podem dar uma contribuição importante para ajudar a enfrentar as mudanças socioeconómicas, os principais desafios que a Europa terá de enfrentar até ao final da década e apoiar a execução da Agenda Política Europeia para o crescimento, o emprego, a justiça social e a inclusão. É objetivo da ETG (Escola de Tecnologia e Gestão de Barcelos) fomentar melhorias de qualidade, excelência em inovação e internacionalização, em rede, com instituições através do reforço da cooperação europeia e promover a sensibilização para a realidade europeia de ensino, aprendizagem e mercado de trabalho. A escola participou numa reunião na Câmara Municipal, onde a equipa ERASMUS+ apresentou às escolas do concelho, o projeto a desenvolver no presente ano letivo, no âmbito da Educação e Formação.

ATIVIDADES DE ENRIQUECIMENTO CURRICULAR

À semelhança do ano anterior, a EMEC é entidade parceira do Município de Barcelos para o desenvolvimento do projeto das Atividades de Enriquecimento Curricular no 1º Ciclo do Ensino Básico, sendo, por isso, responsável pela contratação de técnicos de ensino para as Atividades de Enriquecimento Escolar (AEC's).

Neste sentido, os mapas *infra* representam a evolução desta atividade no decurso do ano de 2025. Da análise ao mesmo, verificamos que à data de 31 de dezembro a EMEC apresentava **uma cobertura de aproximadamente 95%**.



Neste sentido, importa ainda salientar que, desde o início do ano letivo até ao final do ano de 2025, se verificou um aumento significativo da adesão às AEC's, registando-se mais 500 alunos a usufruir destas atividades.

Este crescimento evidencia o reforço da capacidade de resposta do projeto e confirma a tendência positiva na sua implementação, aproximando-se do objetivo estratégico de alcançar uma cobertura total. Assim, os resultados obtidos sustentam a perspetiva de atingir os 100% de cobertura, consolidando o impacto das Atividades de Enriquecimento Curricular junto da comunidade escolar.

Tabelas da evolução trimestral no ano de 2025

1º trimestre 2025 (até 31/03/2025) - Ano Letivo 2024/2025	
Agrupamento	Número de alunos inscritos nas AEC's
Alcaides de Faria	300
Braga Oeste	162
Barcelos	273
Fragoso	112
Gonçalo Nunes	899
Rosa Ramalho	709
Vale d'Este	365
Vale do Tamel	593
Vila Cova	144
Total	3557
Taxa de Cobertura	94,18%



2º trimestre 2025 (até 30/06/2025) - Ano Letivo 2024/2025

Agrupamento	Número de alunos inscritos nas AEC's
Alcaides de Faria	300
Braga Oeste	162
Barcelos	273
Fragoso	112
Gonçalo Nunes	899
Rosa Ramalho	709
Vale d'Este	365
Vale do Tamel	593
Vila Cova	144
Total	3557
Taxa de Cobertura	94,18%



3º trimestre 2025 (05/07/2025) - Ano Letivo 2024/2025

Agrupamento	Número de alunos inscritos nas AEC's
Alcaides de Faria	300
Braga Oeste	162
Barcelos	273
Fragoso	112
Gonçalo Nunes	899
Rosa Ramalho	709
Vale d'Este	365
Vale do Tamel	593
Vila Cova	144
Total	3557
Taxa de Cobertura	94,18%



4º trimestre 2025 (31/12/2025) - Ano Letivo 2025/2026

Agrupamento	Número de alunos inscritos nas AEC's
Alcaides de Faria	322
Braga Oeste	180
Barcelos	331
Fragoso	182
Gonçalo Nunes	945
Rosa Ramalho	772
Vale d'Este	394
Vale do Tamel	710
Vila Cova	169
Total	4005
Taxa de Cobertura	94,98%

ATIVIDADES – CULTURA

Centro de artesanato (torre medieval)

O Município de Barcelos transferiu para a EMEC a gestão dos serviços dos espaços culturais Centro de Artesanato e Museu Etnográfico de Chavão, através do contrato-programa do ano de 2025.

O Centro de Artesanato, localizado na Torre Medieval de Barcelos, visa apoiar a comercialização das peças de artesanato, sendo considerado uma estrutura de apoio que funcionou como catalisador de promoção do artesanato local junto dos mercados estratégicos do nosso país. Este espaço gerou também uma fonte de receita própria durante o ano de 2025 no valor de € 60 854,90 €.

Quiosque

Em 2025, a EMEC inaugurou o Quiosque Municipal, um espaço aberto à comunidade que tem como principal objetivo potenciar o interesse pelo livro, consolidar hábitos de



leitura, bem como proporcionar o acesso a novas leituras e à renovação das coleções particulares.

Nesse sentido, o projeto surge do conceito “*Um livro, Um jardim, Um mundo gratuito de imaginação!*”, no qual os cidadãos poderão ceder e adquirir livros gratuitamente. Esta iniciativa não envolve qualquer tipo de custos, prazos ou empréstimos. Aquele que ceder o livro poderá deixar uma mensagem para o/a leitor/a seguinte.

Mais, a sua proximidade ao Parque Infantil do Campo S. José, permite, ainda, que o Quiosque se torne num importante apoio à utilização deste equipamento infantil, numa fruição de espaços públicos em família.

O Conselho de Administração enaltece o sucesso desta iniciativa e, para além da sua usabilidade. Este resultado demonstra que o principal objetivo de fomentar a leitura junto da comunidade, tornando *Barcelos, a cidade que lê!*, é hoje realidade.

Eventos Culturais

Através do contrato-programa de 2025, a EMEC e o Município de Barcelos foram parceiros na realização dos principais eventos culturais do concelho. Esta participação devolveu à EMEC a sua identidade como, também, contribuiu para uma importante projeção da empresa junto da sua comunidade.

No segundo trimestre, a EMEC apoiou o Município de Barcelos na organização da Festa das Cruzes. E, já no terceiro trimestre, ambas, levaram a cabo a realização dos eventos Feira do Livro e 42.ª Mostra de Artesanato e Cerâmica de Barcelos.



ANÁLISE PATRIMONIAL

BALANÇO

ATIVO

O ativo de 2025 cifrou-se em 2.438.833,14€, representando uma diminuição de 12,13%, face a 2025. Esta redução justifica-se sobretudo pela anulação do reconhecimento de ativos relativos a acréscimos de rendimentos e pela diminuição significativa dos depósitos à ordem devido aos pagamentos efetuados aos projetos de investimento CTE.



Assim, a rubrica “*Outras contas a receber*” do *ativo corrente* diminuiu 528.637,42€ face a 2025 (41,23%), e a rubrica “*Caixa e depósitos*” diminuiu 930.286,71€ face a 2025 (67,81%).

A variação do *ativo corrente* é de -53,02%, tendo esta rubrica atingido um total de 1.273.651,64€.

Quanto ao *ativo não corrente*, verifica-se um aumento de 1.101.070,58€, com uma subida de 1.717,45% face ao ano anterior, em resultado do investimento em curso dos projetos CTE.

A rubrica “*Caixa e depósitos*” apresenta uma variação explicitamente negativa de 67,81% relativamente ao período homólogo, devido à mesma razão mencionada anteriormente. Acresce que no âmbito do projeto dos CTE, a EMEC recebeu um adiantamento em 2024, registado como operações de tesouraria no valor de 1.363.829,51 euros, valor que foi parcialmente utilizado em 2025 em pagamentos a fornecedores deste projeto.

Tabela – EVOLUÇÃO DO ATIVO – 2025/2024

RUBRICAS	2025	2024	Var (%)	Var. (€)
Ativo não corrente	1 165 181,50 €	64 110,92 €	1717,45%	1 101 070,58 €
Ativos fixos tangíveis	1 147 199,70 €	46 129,12 €	2386,93%	1 101 070,58 €
Ativos intangíveis	- €	- €	0,00%	0,00 €
Outros ativos financeiros	17 519,80 €	17 519,80 €	0,00%	0,00 €
Outras contas a receber	462,00 €	462,00 €	0,00%	0,00 €
Ativos por impostos diferidos	- €	- €	0,00%	0,00 €
Ativo corrente	1 273 651,64 €	2 711 338,50 €	-53,02%	-1 437 686,86 €
Inventários	23 272,76 €	23 973,53 €	-2,92%	-700,77 €
Devedores por transferências e subsídios não reembolsáveis	44 920,95 €	25 122,35 €	78,81%	19 798,60 €
Clientes, contribuintes e utentes	442,98 €	492,98 €	-10,14%	-50,00 €
Estado e outros entes públicos	- €	- €	0,00%	0,00 €
Outras contas a receber	753 534,13 €	1 282 171,55 €	-41,23%	-528 637,42 €
Diferimentos	9 959,91 €	7 770,47 €	28,18%	2 189,44 €
Caixa e depósitos	441 520,91 €	1 371 807,62 €	-67,81%	-930 286,71 €
Total do ativo	2 438 833,14 €	2 775 449,42 €	-12,13%	-336 616,28 €

PATRIMÓNIO LÍQUIDO

No que concerne ao *património líquido*, verifica-se um aumento, face a 2024, do mesmo de 29,50%, no valor de 388.087,34€, por conta do resultado líquido do exercício (306.072,78 €) e outros instrumentos de capital próprio, decorrente do reequilíbrio financeiro referente a 2024 (82.014,56 €).



A EMEC, tem um total de *património líquido* negativo, que ascende ao montante de -927.269,72€. Esta situação influencia negativamente os indicadores de Autonomia Financeira e de Solvabilidade, embora no ano 2025 estes indicadores apresentam valores mais positivos do que no período homólogo. A EMEC para satisfazer as suas obrigações de curto prazo depende das transferências/reembolsos do PESSOAS2030 e do município de Barcelos que são temporalmente imprevisíveis. Esta situação implica uma gestão dos fundos de tesouraria que tem de ser muito cuidada e prudente. A EMEC executa os seus compromissos, mas de forma mais lenta, recorrendo muitas vezes à banca, o que leva a manter um passivo de curto prazo consideravelmente elevado.

Com o património líquido a apresentar valores negativos, tal como já referido, confirma-se a totalidade do capital social. Face a esta situação, a EMEC está enquadrada no disposto no art.º 35.º do CSC. A Administração da EMEC informou o detentor do capital desta situação e considera que devem ser estudadas soluções para a sua situação, tendo sido inclusive elaborado um Estudo de Viabilidade Económica e Financeira para apoiar a reestruturação do Património líquido da EMEC, aguardando-se a conclusão deste processo.

Com a apresentação da versão final do estudo de viabilidade, o Conselho de Administração da EMEC solicitará ao Presidente da Mesa da Assembleia que convoque uma reunião para discutir este documento, e as alternativas previstas para a atividade da EMEC.

Tabela – EVOLUÇÃO DO PATRIMÓNIO LÍQUIDO – 2025/2024

RUBRICAS	2025	2024	Var (%)	Var. (€)
Património/Capital	250 000,00 €	250 000,00 €	0,00%	0,00 €
Reservas	51 456,46 €	51 456,46 €	0,00%	0,00 €
Resultados transitados	- 1 669 451,99 €	- 1 587 437,43 €	-5,17%	-82 014,56 €
Outros instrumentos de capital próprio	134 653,03 €	52 638,47 €	-155,81%	82 014,56 €
Resultado líquido do período	306 072,78 €	- 82 014,56 €	473,19%	388 087,34 €
Total do Património Líquido	- 927 269,72 €	- 1 315 357,06 €	29,50%	388 087,34 €



PASSIVO

Em relação ao *passivo*, verifica-se uma significativa diminuição de 724.703,62€, variando em 17,72%, comparativamente ao ano 2024.

De realçar a variação considerável nas rubricas “*Credores por transf. e subsídios não reembolsáveis*” apresenta um aumento de 888.921,92€ e “*Outras contas a pagar*”, uma diminuição expressiva de 1.379.720,03€.

As rubricas “*Fornecedores*” e “*Estado e outros entes públicos*” também sofreram diminuições significativas, na ordem dos 73,19% e dos 10,04%, respetivamente.

Quanto à rubrica de “*Fornecedores de investimentos*”, o seu saldo sofreu um aumento de 2.216,89%, traduzindo-se no montante de 71.375,58 €, face ao ano anterior devido aos investimentos dos CTE.

Tabela – EVOLUÇÃO DO PASSIVO – 2025/2024

Passivo não corrente				
-				
Passivo corrente				
Credores por transf. e subsídios não reembolsáveis	1 796 518,71 €	907 596,79 €	97,94%	888 921,92 €
Fornecedores	67 378,35 €	251 286,47 €	-73,19%	-183 908,12 €
Estado e outros entes públicos	197 171,95 €	219 166,08 €	-10,04%	-21 994,13 €
Acionistas/ sócios/ associados	57 451,09 €	139 465,65 €	-58,81%	-82 014,56 €
Financiamentos obtidos	882 635,72 €	900 000,00 €	-1,93%	-17 364,28 €
Fornecedores de investimentos	74 595,21 €	3 219,63 €	2216,89%	71 375,58 €
Outras contas a pagar	290 351,83 €	1 670 071,86 €	-82,61%	-1 379 720,03 €
Diferimentos	- €	- €	0,00%	0,00 €
Total do Passivo corrente	3 366 102,86 €	4 090 806,48 €	-17,72%	-724 703,62 €

DEMONSTRAÇÃO DOS RESULTADOS

RENDIMENTOS

Os rendimentos aumentaram em 14,53%, para um total de 3.223.720,96€, traduzindo-se numa variação de 409.056,75€, comparativamente a 2024.

Para tal contribuiu de forma mais expressiva um acréscimo nas “*Prestações de serviços e concessões*” e em “*Transferências e subsídios correntes obtidos*” em cerca de 13.361,23€ e de 419.054,39€, respetivamente, comparativamente ao ano anterior. Houve também uma ligeira diminuição das “*Vendas*” de 9.801,69€, comparativamente ao ano anterior.



Tabela – EVOLUÇÃO DOS RENDIMENTOS – 2025/2024

RUBRICAS	2025	2024	Var (%)	Var. (€)
Impostos, contribuições e taxas	- €	- €	0,00%	0,00 €
Vendas	60 925,54 €	70 727,23 €	-13,86%	-9 801,69 €
Prestações de serviços e concessões	164 146,81 €	150 785,58 €	8,86%	13 361,23 €
Transferências e subsídios correntes obtidos	2 955 364,83 €	2 536 310,44 €	16,52%	419 054,39 €
Provisões (aumentos/reduções)	- €	- €	0,00%	0,00 €
Outros rendimentos	43 283,27 €	56 838,40 €	-23,85%	-13 555,13 €
Juros e rendimentos similares obtidos	0,51 €	2,56 €	-80,08%	-2,05 €
Total dos Rendimentos	3 223 720,96 €	2 814 664,21 €	14,53%	409 056,75 €

GASTOS

Quanto aos gastos, assiste-se uma redução dos gastos de 0,25% face a 2024. Apesar desta redução destacamos o acréscimo de “Gastos com pessoal” (4,21% face a 2024), devido ao incremento afeto à atividade da ETG e AEC’s, bem como aos aumentos salariais. Realça-se uma diminuição nas rubricas de “Fornecimentos e serviços externos” (-2,48% face a 2024) devido a uma redução nas despesas nos serviços de trabalhos especializados, bem como dos juros suportados com os financiamentos obtidos (-51,40% face a 2024) devido à constante amortização dos valores utilizados das contas caucionadas e à redução das taxas de juro. De referir que a rubrica “Outros gastos” resultou um decréscimo (-9,18% face a 2024) devido ao ano letivo de 2025/2026, o custo com as refeições na cantina, serem de um valor unitário mais baixo que o verificado ano letivo anterior.

A variação percentual na ordem dos 9,78% dos “Custos das mercadorias vendidas e das matérias consumidas”, contribuiu para o sentido inverso do total dos gastos que diminuíram.



Tabela – EVOLUÇÃO DOS GASTOS – 2025/2024

RUBRICAS	2025	2024	Var (%)	Var. (€)
Custo das mercadorias vendidas e das matérias consumidas	53 604,40 €	48 830,46 €	9,78%	4 773,94 €
Fornecimentos e serviços externos	771 833,09 €	791 495,93 €	-2,48%	-19 662,84 €
Gastos com pessoal	1 729 688,90 €	1 659 850,83 €	4,21%	69 838,07 €
Imparidade de dívidas a receber (perdas/reversões)	- €	- €	0,00%	0,00 €
Outros gastos	286 854,26 €	315 836,35 €	-9,18%	-28 982,09 €
Gastos/reversões de depreciação e amortização	15 739,44 €	16 089,88 €	-2,18%	-350,44 €
Juros e gastos similares suportados	31 167,19 €	64 132,24 €	-51,40%	-32 965,05 €
Total dos Gastos	2 888 887,28 €	2 896 235,69 €	-0,25%	-7 348,41 €

RESULTADOS

O *Resultado antes de depreciações e gastos de financiamento* (EBITDA) sofreu uma variação positiva de 28.336,86%, de 383.091,72€, comparando o ano 2025 com o ano 2024, uma vez que os *Gastos* são muito inferiores aos *Rendimentos*. Este resultado permite analisar o desempenho operacional da empresa e a rentabilidade das suas operações, revelando um valor acima de zero, o que é efetivamente positivo.

Quanto ao desempenho do Resultado operacional (antes de resultados financeiros) (EBIT), o mesmo apresenta o valor de 366.000,36€ positivos em 2025, sendo que a diferença entre o EBIT e o EBITDA corresponde ao valor das depreciações do exercício. Por outro lado, o *Resultado antes de impostos* confirma o impacto menor dos resultados financeiros, já que os mesmos contribuem em -31.167,19€ face aos -64.132,24€ relativamente ao ano 2024, -51,40%, para a constituição do *Resultado Líquido do período*.

O *Resultado Líquido do período* situa-se em 306.072,78€ positivos, representando uma variação negativa de 473,19% comparativamente ao ano 2024.

Tabela – EVOLUÇÃO DOS RESULTADOS – 2025/2024

RUBRICAS	2025	2024	Var (%)	Var. (€)
Resultados antes de depreciações e resultados financeiros	381 739,80 €	- 1 351,92 €	28336,86%	383 091,72 €
Resultado operacional (antes de resultados financeiros)	366 000,36 €	- 17 441,80 €	2198,41%	383 442,16 €
Resultado antes de impostos	334 833,68 €	- 81 571,48 €	510,48%	416 405,16 €
Resultado líquido do período	306 072,78 €	- 82 014,56 €	473,19%	388 087,34 €



INDICADORES ECONÓMICO-FINANCEIROS

EQUILÍBRIO FINANCEIRO DE CURTO PRAZO

Os indicadores de curto prazo demonstram a liquidez da EMEC para fazer face aos compromissos financeiros de curto prazo, ou seja, a capacidade de ter meios financeiros para solver as obrigações que se vencem a breve termo.

A *Liquidez Geral* deverá ser maior que 1, sendo que deste modo o *Ativo Corrente* é suficiente para cumprir com o *Passivo Corrente*. O indicador apresenta-se inferior à unidade em ambos os anos, no entanto, em 2025, o mesmo passou para 0,38, apresentado uma variação negativa relativamente a 2024 de 42,91%.

A *Liquidez Reduzida* apresenta um valor de 0,37, já que o valor dos inventários é baixo, não se apresentando significativo no total do ativo corrente.

A *Liquidez Imediata* apresenta em 2025 um resultado de 0,13, apresentando uma variação negativa de 60,89% face ao ano anterior.

Os indicadores de liquidez, todos inferiores a 1, revelam um ativo corrente inferior ao passivo de curto prazo, uma vez que nestes últimos estão incluídas as rubricas financiamentos obtidos (contas correntes caucionadas) e credores por transferências e subsídios reembolsáveis.

INDICADORES DE RENTABILIDADE

Os indicadores de rentabilidade permitem verificar qual o retorno (taxa) que o negócio está a gerar.

O rácio da *Rentabilidade do Património Líquido* regista uma percentagem de -33,01%, tendo este indicador diminuído em 94,71% comparativamente a 2024, uma vez que com um resultado líquido do período positivo, significa um património líquido consequentemente menos negativo.

A *Rentabilidade Operacional do Ativo* apresenta um rácio positivo de 13,78%, no entanto o cenário é positivo, já que em 2024 este mesmo rácio é de -63%.



INDICADORES DE ATIVIDADE

Os indicadores de atividade permitem visualizar como decorrem certas operações na EMEC e qual a eficácia dos seus departamentos.

O *Grau de Rotação do Ativo* pretende avaliar a eficiência de uma empresa em gerar receita (vendas e prestações de serviços) a partir de seus ativos. No caso da EMEC, este indicador apresenta o valor de 0,09 em 2025, sendo o mesmo muito reduzido, o que também se justifica pela atividade desenvolvida por esta empresa. A par disso, verifica-se uma variação de 14,09%, quando comparado com 2024.

O *Prazo Médio de Inventários* em 2025 diminuiu face ao ano 2024, apresentando uma variação negativa de 17,20%, ficando nos 168,35 dias.

O *Prazo Médio de Recebimentos* reflete uma ligeira diminuição de 2,89 dias em 2024 para 0,76 dias em 2025, sendo um indicador positivo.

O *Prazo Médio de Pagamentos* é de 72,22 dias em 2025, apurando-se uma variação negativa de -19,50% em comparação com 2024, revelando a necessidade/disponibilidade de tempo para se pagar as dívidas a fornecedores. Acrescentando a este último indicador, as aquisições de investimentos, o prazo médio de pagamentos desce ligeiramente para 88,63 dias em 2025, sendo que em 2024 era de 88,79 dias.

ESTRUTURA FINANCEIRA

O equilíbrio financeiro de médio/longo prazo, averigua o grau de solidez patrimonial da EMEC para períodos longos, isto é, a capacidade de solver compromissos em prazos mais dilatados. São indicadores que se revestem de elevada importância para as entidades externas (bancos, agências de rating, fornecedores para aberturas de crédito, etc.) porque definem qual a estrutura de capital que a EMEC apresenta.

Por força do aumento do *património líquido* de 2025, a *Autonomia Financeira* melhorou face a 2024, tendo subido de -0,47 em 2024 para -0,38 em 2025. Com um valor negativo, a EMEC mostra a dependência da entidade de capitais alheios (bancos) para financiar os seus ativos.



Uma entidade está solvente quando o seu capital próprio garante a liquidação do seu passivo (solvabilidade ≥ 1). No caso da EMEC, a *Solvabilidade* apresenta um valor de -0,28, o que significa que o capital próprio da entidade não assegura a total cobertura do passivo, ou seja, a empresa é insolvente.

O *Grau de Cobertura dos Gastos Financeiros* que representa a capacidade para solver os encargos financeiros com os resultados da atividade operacional, ascende a 11,74, apresentando um cenário mais positivo comparativamente a 2024, em que a empresa revela capacidade no que diz à solvência destes gastos.

O indicador de *Endividamento* determina a proporção ou percentagem de capital alheio utilizado no financiamento das atividades da entidade e o mesmo procura avaliar o risco de não cumprimento do serviço de dívida por parte da entidade. Assim sendo o capital próprio negativo este rácio também apresenta valores superiores a 1, neste caso de 1,38 em 2025. No entanto, o cenário é positivo uma vez que este valor em 2024 era de 1,47.



Tabela – INDICADORES ECONÓMICO-FINANCEIROS – 2025/2024

Dimensão	Indicadores	Formula de cálculo	2025	2024	Var. %		
Liquidez	Liquidez Geral	Ativo corrente (ou CP) / Passivo corrente (ou CP)	1 273 651,64 €	3 366 102,86 €	0,38	0,66	-42,91%
	Liquidez Reduzida	(Ativo corrente - inventários) / Passivo corrente	1 250 378,88 €	3 366 102,86 €	0,37	0,66	-43,45%
	Liquidez Imediata	Disponibilidades (Caixa e Depósitos) / Passivo corrente	441 520,91 €	3 366 102,86 €	0,13	0,34	-60,89%
Rentabilidade e	Rentabilidade do Património Líquido (RPL)	Resultados Líquidos/ Património Líquido * 100	306 072,78 €	927 269,72 €	-33,01%	-624%	-94,71%
	Rentabilidade Operacional do Ativo (ROA)	Resultados operacionais (EBIT) / Ativo * 100	336 000,36 €	2 438 833,14 €	13,78%	-63%	-121,92%
Atividade	Grau Rotação do Ativo (GRA)	Volume de Negócios/ Ativo	225 072,35 €	2 438 833,14 €	0,09	0,08	14,09%
	Prazo Médio de Inventários (PMI)	Saldo Médio Inventários/ Saldo médio Custo das vendas * 365	23 623,15 €	51 217,43 €	168,35	203,33	-17,20%
	Prazo Médio de Recebimentos (PMR)	Saldo Médio Clientes / Saldo Médio Volume de Negócios * 365	467,98 €	223 292,58 €	0,76	2,89	-73,56%
	Prazo Médio de Pagamentos (PMP)	Saldo médio Fornecedores/ Saldo médio (Compras + FSE) * 365	159 332,41 €	805 287,66 €	72,22	89,71	-19,50%
	Prazo Médio de Pagamentos (PMP) - Programa pagar a tempo e Horas	Saldo médio (Fornecedores + Fornecedores Imobilizado) / Saldo Médio (Compras + FSE + Aquisição Imobilizado) * 365	198 239,83 €	816 431,04 €	88,63	88,79	-0,19%
Estrutura Financeira	Autonomia Financeira	Património Líquido/Ativo	927 269,72 €	2 438 833,14 €	-0,38	-0,47	19,77%
	Solvabilidade	Património Líquido/Passivo	927 269,72 €	3 366 102,86 €	-0,28	-0,32	14,33%
	Grau de Cobertura dos Gastos Financeiros	Resultados operacionais / Gastos financeiros	366 000,36 €	31 167,19 €	11,74	-0,27	44,18%
	Endividamento	Passivo/Ativo	3 366 102,86 €	2 438 833,14 €	1,38	1,47	-6,36%



ANÁLISE ORÇAMENTAL EXECUÇÃO DA RECEITA

Tabela – EXECUÇÃO DA RECEITA – 2025/2024

Rubrica	2025				2024			
	Revisões Corrigidas	Receita Cobrada Líquida	Receita Cobrada Líquida (%)	Grau Execução	Revisões Corrigidas	Receita Cobrada Líquida	Receita Cobrada Líquida (%)	Grau Execução
R1 Receita fiscal	- €	- €	- %	0,00%	- €	- €	- %	0,00%
R2 Contribuições para sistema de proteção social e subsistemas de saúde	- €	- €	- %	0,00%	- €	- €	- %	0,00%
R3 Taxas, multas e outras penalidades	- €	- €	- %	0,00%	- €	- €	- %	0,00%
R4 Rendimentos de propriedade	- €	- €	- %	0,00%	- €	- €	- %	0,00%
R5 Transferências e subsídios correntes	3 139 385,52 €	3 017 278,81 €	50,05%	96,11%	2 863 701,17 €	2 448 610,54 €	74,08%	85,51%
R6 Vendas de bens e serviços correntes	297 470,22 €	260 561,80 €	4,32%	87,59%	287 971,93 €	274 766,65 €	8,31%	95,41%
R7 Outras receitas correntes	2 792,15 €	16 427,85 €	0,27%	588,36%	18 537,15 €	18 031,21 €	0,55%	97,27%
Total das Receitas Correntes	3 439 647,89 €	3 294 268,46 €	54,64%	95,77%	3 170 210,25 €	2 741 408,40 €	82,94%	86,47%
R8 Venda de bens de investimento	- €	- €	- %	0,00%	- €	- €	- %	0,00%
R9 Transferência e subsídio de capital	2 727 659,02 €	1 363 829,51 €	22,62%	50,00%	- €	- €	- %	0,00%
R10 Outras receitas de capital	- €	- €	- %	0,00%	- €	- €	- %	0,00%
Total das Receitas Capital	2 727 659,02 €	1 363 829,51 €	22,62%	50,00%	0,00 €	0,00 €	0,00 €	0,00 €
R12 Receitas com ativos financeiros	- €	- €	- %	0,00%	- €	- €	- %	0,00%
R13 Receitas com passivos financeiros	2 310 807,73 €	1 362 636,23 €	22,60%	58,97%	1 800 000,00 €	376 002,56 €	11,38%	20,89%
Total das Receitas Não Efetiva	2 310 807,73 €	1 362 636,23 €	22,60%	58,97%	1 800 000,00 €	376 002,56 €	11,38%	20,89%
R11 Reposições não abatidas aos pagamentos	- €	- €	- %	0,00%	- €	- €	- %	0,00%
R14 Saldo da Gerência Anterior	7 978,11 €	7 978,11 €	0,13%	100,00%	187 766,48 €	187 768,48 €	5,68%	100,00%
Total das Outras Receitas	7 978,11 €	7 978,11 €	0,13%	100,00%	187 766,48 €	187 768,48 €	5,68%	100,00%
Total das Receitas	8 486 092,75 €	6 028 712,31 €	100,00%	71,04%	5 157 976,73 €	3 305 179,44 €	100,00%	64,08%

A EMEC previu no seu Orçamento da Receita para o ano de 2025 arrecadar receita no montante de 8.486.092,75 €, do qual arrecadou 6.028.712,31 €, 6.020.734,20 € em sede de execução orçamental, e 7.978,11 € por conta da incorporação do Saldo da Gerência Anterior, resultando num grau de execução orçamental da receita que se situa nos 71,04%.

A rubrica de receitas com um maior grau de execução orçamental é a rubrica “R7 - Outras Receitas Correntes” com um grau de execução de 588,36%, sem considerar a rubrica “R14 - Saldo da Gerência Anterior - Operações Orçamentais”, que pela sua natureza apresenta naturalmente um grau de execução de 100,00%.

A rubrica com o maior peso nas receitas é a rubrica “R5 - Transferências e subsídios correntes”, representando 50,05% das receitas arrecadadas no ano económico de 2025, montante justificado pela inclusão das receitas arrecadadas provenientes das transferências da Administração Local - Municípios (Contrato Programa e Programa ERASMUS+), e da Administração Central – Estado (POCH via Fundo Social Europeu e PESSOAS2030 via Fundos Europeus do Portugal 2030).



A EMEC, apresenta, a 31 de dezembro de 2025, receitas por cobrar no montante de 3.230,13 €, respeitantes, pela seguinte ordem decrescente, à venda de bens e serviços (442,98 €) e a outras receitas correntes (2.787,15 €).

1. RECEITA PRÓPRIA

Podemos verificar que a rubrica “R5 - Transferências e subsídios correntes” representa 50,05% no total das receitas arrecadadas e a “R13 - Receita com passivos financeiros” representa 22,60%. Podemos concluir então que o somatório das transferências representa 72,65% do total das receitas arrecadadas.

Tabela – ANÁLISE À RECEITA PRÓPRIA – 2025

Total Receita Arrecadada	6 028 712,31 €
Total Receitas Próprias	284 967,76 €
Peso das Receitas Próprias	4,73%

Do total de receitas arrecadadas acima indicado, 284.967,76 € correspondem a receitas próprias, ou seja, o peso das receitas próprias sobre a totalidade da receita arrecadada é de 4,73%. A EMEC evidencia cerca de 72,65% de dependência de receitas provenientes de transferências, apresentando assim um baixo nível de autonomia financeira relativamente às receitas provenientes de transferências da Administração Local - Municípios e da Administração Central - Estado.

2. RECEITA CORRENTE

Relativamente ao peso de cada rubrica no total de receita corrente arrecadada, a rubrica “R5 – Transferências e subsídios correntes” é a que representa o maior peso nas receitas correntes com um peso 91,59%, seguida da rubrica a rubrica “R6 – Venda de bens e serviços correntes” que representa 7,91%, e da rubrica “R7 – Outras receitas correntes” representa 0,50% das receitas correntes arrecadadas.

2.1. TRANSFERÊNCIAS E SUBSÍDIOS CORRENTES

As transferências e subsídios correntes apresentam os valores recebidos do Município de Barcelos no âmbito do Contrato Programa, do Programa ERASMUS+, bem como as transferências provenientes do POCH via Fundo Social Europeu e PESSOAS2030 via Fundos Europeus do Portugal 2030. Registou-se em 2025, um aumento das transferências correntes no âmbito do POCH face ao período anterior, tendo em conta que em 2025 a entidade recebeu o montante relativo a novos projetos do PESSOAS2030, tal como o CEF e o CET. Verificou-se



também a aumento do montante recebido do Município de Barcelos, por conta do acréscimo de custos das AEC's e ETG.

Tabela – TRANSFERÊNCIAS CORRENTES –2025/ 2024

Designação	2025	2024	Varição
R5 Transferências e subsídios correntes	3 017 278,81 €	2 448 610,54 €	568 668,27 €
POCH/PESSOAS2030	1 002 268,86 €	586 762,52 €	415 506,34 €
Município de Barcelos	2 015 009,95 €	1 861 848,02 €	153 161,93 €

2.2. VENDA DE BENS E SERVIÇOS CORRENTES

A venda de bens e serviços correntes apresenta os valores recebidos provenientes das vendas do Centro de Artesanato e prestações de serviços relativas ao aluguer de terrado na Festa das Cruzes. A ligeira diminuição nesta rubrica deve-se à inexistência de vendas realizadas ao Município de Barcelos de vendas do Centro de Artesanato durante o ano 2025.

Tabela – VENDA DE BENS E SERVIÇOS CORRENTES – 2025/2024

Designação	2025	2024
R6 Venda de bens e serviços correntes	260 561,80 €	274 766,65 €
Venda de bens	74 900,30 €	86 791,65 €
Serviços	185 661,50 €	187 975,00 €

2.3. OUTRAS RECEITAS CORRENTES

As outras receitas correntes apresentam os valores recebidos provenientes das inscrições dos artesãos para a Mostra de Artesanato e as vendas da reprografia. A ligeira diminuição deveu-se ao recebimento da indemnização que ocorreu somente no ano de 2024.

Tabela – OUTRAS RECEITAS CORRENTES – 2025/2024

Designação	2025	2024
R7 Outras receitas correntes	16 427,85 €	18 031,21 €
Indemnizações	0,00 €	1 210,06 €
IVA	0,00 €	0,00 €
Diversas	16 427,85 €	16 821,15 €

A EMEC previu para o ano de 2025 arrecadar receitas correntes no montante de 3.439.647,89€, tendo arrecadado o montante 3.294.268,46 €, traduzindo-se num grau de execução orçamental das receitas correntes de 95,77%.

Tabela – ANÁLISE À RECEITA CORRENTE – 2025

Receita Corrente Prevista	3 439 647,89 €
---------------------------	----------------



Receita Corrente Arrecadada	3 294 268,46 €
Receita Corrente por Arrecadar	145 379,43 €
Grau de Execução Orçamental	95,77%

3. RECEITA DE CAPITAL

No ano de 2025 foi prevista arrecadar 2.727.659,02 € de receita de capital, tendo sido apenas alcançado o montante de 1.363.829,51 €, traduzindo-se num grau de execução orçamental das receitas de capital de 50,00%.

Tabela – ANÁLISE À RECEITA DE CAPITAL – 2025

Receita de Capital Prevista	2 727 659,02 €
Receita de Capital Arrecadada	1 363 829,51 €
Grau de Execução Orçamental	50,00%

4. RECEITA NÃO EFETIVA

Relativamente à receita não efetiva, verifica-se que a rubrica “R13 - Passivos Financeiros” representa 100,00% das receitas não efetivas arrecadadas.

4.1. RECEITA COM PASSIVOS FINANCEIROS

A receita com passivos financeiros, representa os reforços efetuados em contas de empréstimos, neste caso contas correntes caucionadas, sistematicamente reforçadas e reduzidas consoante as disponibilidades de tesouraria. O aumento da receita com passivos financeiros, comparativamente ao ano 2024, deve-se à recorrente utilização das contas bancárias caucionadas, traduzindo-se em maior recorrência a capitais alheios.

Tabela – RECEITA COM PASSIVOS FINANCEIROS – 2025/2024

Designação	2025	2024	Varição
R13 Receita com passivos financeiros	1 362 636,23 €	376 002,56 €	986 633,67 €
Empréstimos de curto prazo	1 362 636,23 €	376 002,56 €	986 633,67 €

5. SALDO DA GERÊNCIA ANTERIOR

A rubrica Saldo da Gerência Anterior no valor de 7.978,11 € representa 0,13% do total de receitas arrecadadas pela EMEC.

Assim, na totalidade das receitas, verifica-se que a EMEC previu para o ano de 2025 arrecadar receita no montante de 8.486.092,75 €, tendo arrecadado o montante de 6.028.712,31 €, traduzindo-se num grau de execução orçamental da receita de 71,04%.

Tabela – ANÁLISE À RECEITA TOTAL – 2025



Total Receita Prevista*	8 486 092,75 €
Receita Arrecadada	6 028 712,31 €
Total Receita por Arrecadar	2 457 380,44 €
Grau de Execução Orçamental	71,04%

*Análise com incorporação do Saldo da Gerência Anterior no montante de 7.978,11 €

EXECUÇÃO DA DESPESA

Tabela – EXECUÇÃO DA DESPESA – 2025/2024

Designação	2025				2024			
	Dotações Corrigidas	Despesa Paga	Despesa Paga (%)	Grau Execução	Dotações Corrigidas	Despesa Paga	Despesa Paga (%)	Grau Execução
D1 Despesas com o pessoal	1 950 994,88 €	1 841 978,86 €	32,97%	94,41%	1 874 887,65 €	1 674 568,63 €	50,79%	89,32%
D2 Aquisição de bens e serviços	1 453 892,11 €	1 231 257,63 €	22,04%	84,69%	1 308 619,09 €	901 539,97 €	27,34%	68,89%
D3 Juros e outros encargos	108 380,47 €	37 825,78 €	0,68%	34,90%	72 438,85 €	69 539,24 €	2,11%	96,00%
D4 Transferências e subsídios correntes	- €	- €	- %	0,00%	- €	- €	- %	0,00%
D5 Outras despesas correntes	58 699,66 €	55 852,71 €	1,00%	95,15%	54 707,02 €	52 061,35 €	1,58%	95,16%
Total da Despesa Corrente	3 571 967,12 €	3 166 914,98 €	56,68%	88,66%	3 310 652,61 €	2 697 709,19 €	81,82%	81,49%
D6 Aquisição de bens de capital	3 363 475,63 €	1 040 276,42 €	18,62%	30,93%	86 423,00 €	29 490,14 €	0,89%	34,12%
D7 Transferências e subsídios de capital	- €	- €	- %	0,00%	- €	- €	- %	0,00%
D8 Outras despesas de capital	- €	- €	- %	0,00%	- €	- €	- %	0,00%
Total da Despesa de Capital	3 363 475,63 €	1 040 276,42 €	18,62%	30,93%	86 423,00 €	29 490,14 €	0,89%	34,12%
D9 Despesa com ativos financeiros	- €	- €	- %	0,00%	1 633,72 €	- €	0,00%	0,00%
D10 Despesa com passivos financeiros	1 550 650,00 €	1 380 000,00 €	24,70%	88,99%	1 759 267,40 €	570 000,00 €	17,29%	32,40%
Total da Despesa Não Efetiva	1 550 650,00 €	1 380 000,00 €	24,70%	0,89 €	1 760 901,12 €	570 000,00 €	17,29%	32,37%
Total da Despesa	8 486 092,75 €	5 587 191,40 €	100,00%	65,84%	5 157 976,73 €	3 297 199,33 €	100,00%	63,92%

A EMEC previu no seu Orçamento da Despesa para o ano de 2025 executar despesa no valor de 8.486.092,75 €, do qual executou 5.587.191,40 €. Resulta daqui um grau de execução orçamental das despesas que se situa nos 65,84%.

A rubrica de despesas com um maior grau de execução orçamental é a rubrica “D5 – Outras despesas correntes” com um grau de execução de 95,15%.

A rubrica de despesas com o maior peso nas despesas executadas é a rubrica “D1 – Despesas com o pessoal”, representando 32,97% das despesas realizadas no ano económico de 2025.

A EMEC, apresenta, a 31 de dezembro de 2025, compromissos a transitar no valor de 2.355.181,93 €, respeitantes, pela seguinte ordem decrescente, a despesas com o pessoal (50.406,26 €), a despesas com a aquisição de bens e serviços (66.086,31€) e a despesa de capital (2.238.689,36 €).

A EMEC, apresenta, a 31 de dezembro de 2025, obrigações por pagar no montante de 195.035,05 €, respeitantes, pela seguinte ordem decrescente, a despesas com o pessoal (51.387,12 €), a despesas com a aquisição de bens e serviços (69.052,72 €), e a despesas com a aquisição de bens de capital (74.595,21 €).



1. DESPESAS CORRENTES

Relativamente ao peso de cada rubrica de despesa corrente no total de despesa corrente executada, a rubrica “D1 – Despesas com o pessoal” é a que representa maior peso nas despesas correntes executadas com um peso de 58,16%, seguida da rubrica “D2 – Aquisição de bens e serviços” que representa 38,88%, da rubrica “D3 – Juros e outros encargos” que representa 1,19%, e da rubrica “D5 – Outras despesas correntes” que representa 1,76% das despesas correntes executadas.

1.1. DESPESAS COM O PESSOAL

As despesas com o pessoal aumentaram face ao período homólogo, tendo em conta os aumentos salariais que se fizeram sentir logo em janeiro e em outubro do ano de 2025, bem como respetivos encargos associados, associado a um aumento do número global de professores afetos às AEC's, bem como a contratação de novos.

Tabela – DESPESAS COM PESSOAL – 2025/2024

Designação	2025	2024	Variação
D1 Despesas com pessoal	1 841 978,86 €	1 674 568,63 €	167 410,23 €
Remunerações certas e permanentes	1 427 109,50 €	1 359 542,44 €	67 567,06 €
Abonos variáveis e eventuais	48 692,53 €	35 325,90 €	13 366,63 €
Segurança Social	366 176,83 €	279 700,29 €	86 476,54 €

1.2. AQUISIÇÃO DE BENS E SERVIÇOS

As despesas com a aquisição de bens e serviços aumentaram significativamente face ao período homólogo tendo em conta a inflação que se fez sentir, e o aumento das despesas relativas à prossecução das atividades levadas a cabo pela entidade, inclusive relativas às atividades inerentes à Animação de Verão e aos Rebatimentos das Ciclovias. Verificou-se também, um aumento considerável das despesas associadas às atividades escolares desenvolvidas pela Escola, devido aos novos projetos dos CEF e CET's.

Tabela – AQUISIÇÃO DE BENS E SERVIÇOS - 2025/2024

Designação	2025	2024	Variação
D2 Aquisições de bens e serviços correntes	1 231 257,63 €	901 539,97 €	329 717,66 €
Aquisição de bens	128 512,14 €	80 736,79 €	47 775,35 €
Aquisição de serviços	1 102 745,49 €	820 803,18 €	281 942,31 €

1.3. JUROS E OUTROS ENCARGOS

As despesas com juros e outros encargos representaram os gastos referentes aos juros, outros encargos e imposto de selo das contas bancárias da entidade, que diminuíram de forma



relevante face ao período homólogo, devido maioritariamente à pouca procura ao recurso a fundos alheios, a fim de haver a totalidade dos créditos amortizados.

Tabela – JUROS E OUTROS ENCARGOS – 2025/2024

Designação	2025	2024	Variação
D3 Juros e outros encargos	37 825,78 €	69 539,24 €	-31 713,46 €
Empréstimos de curto prazo	31 374,32 €	64 143,23 €	-32 768,91 €
Outros encargos financeiros	6 451,46 €	5 396,01 €	1 055,45 €

1.4. OUTRAS DESPESAS CORRENTES

As *Outras despesas correntes* aumentaram comparativamente a 2024. No que diz respeito ao IVA a pagar, o mesmo diminuiu por conta da diminuição das vendas. Relativamente ao pagamento de IRC, o mesmo sofreu um aumento, assim como as despesas relativas aos serviços bancários. A existência de outras despesas como as quotizações da ANESPO, juros de mora à Segurança Social e à Caixa Geral de Aposentações e custas judiciais pagas ao anterior Presidente do Conselho de Administração, Arq.º Augusto Castro, num processo judicial haver com a EMEC.

Tabela – OUTRAS DESPESAS CORRENTES – 2025/2024

Designação	2025	2024	Variação
D5 Outras despesas correntes	55 852,71 €	52 061,35 €	3 791,36 €
Impostos - IRC	991,61 €	486,83 €	504,78 €
Outras Restituições	- €	1 738,80 €	-1 738,80 €
IVA	47 980,85 €	48 563,42 €	-582,57 €
Serviços bancários	2 194,99 €	1 272,30 €	922,69 €
Outros	4 685,26 €	- €	4 685,26 €

A EMEC previu o ano de 2025 executar despesas correntes no montante de 3.571.967,12 €, tendo executado o montante de 3.166.914,98 €, traduzindo-se num grau de execução orçamental das despesas correntes de 88,66%.

Tabela – ANÁLISE À DESPESA CORRENTE – 2025

Despesa Corrente Prevista	3 571 967,12 €
Despesa Corrente Executada	3 166 914,98 €
Despesa Corrente por Executar	405 052,14 €
Grau de Execução Orçamental	88,66%



2. DESPESAS DE CAPITAL

Relativamente ao peso de cada rubrica de despesa de capital no total de despesa de capital executada, a rubrica “D6 – Aquisição de bens de capital” representa 100,00% das despesas de capital executadas.

2.1. AQUISIÇÃO DE BENS DE CAPITAL

As despesas com aquisições de bens de capital representam as despesas referentes à aquisição de equipamento básico, equipamento administrativo, e equipamento informático dos projetos CTE's, assim como a empreitada realizada no edifício da Escola.

Tabela – AQUISIÇÕES DE BENS DE CAPITAL – 2025/2024

Designação	2025	2024	Varição
D6 Aquisição de bens de capital	1 040 276,42 €	29 490,14 €	1 010 786,28 €
Edifício e outras construções	591 568,35 €	15 400,84 €	576 167,51 €
Equipamento de Informática	292 130,61 €	3 128,98 €	289 001,63 €
Equipamento Básico	156 577,46 €	10 960,32 €	145 617,14 €

No que respeita às despesas de capital, verifica-se que se previu para o ano de 2025 a executar despesas de capital no montante de 3.363.475,63 €, tendo executado o montante de 1.040.276,42 € €, traduzindo-se num grau de execução orçamental das despesas de capital de 30,93%.

Tabela – ANÁLISE À DESPESA DE CAPITAL – 2025

Despesa Capital Prevista	3.363.475,63 €
Despesa Capital Executada	1.040.276,42 €
Despesa Capital por Executar	2.323.199,21 €
Grau de Execução Orçamental	30,93%

3. DESPESAS NÃO EFETIVAS

Relativamente à despesa não efetiva, verifica-se que a rubrica “D10 – Despesa com passivos financeiros” representa 100,00% das despesas não efetivas executadas.



3.1. DESPESAS COM PASSIVOS FINANCEIROS

As despesas com passivos financeiros representam os reforços efetuados em contas de empréstimos, neste caso contas correntes caucionadas, verificando-se um aumento expressivo face ao período homólogo.

Tabela – PASSIVOS FINANCEIROS – 2025/2024

Designação	2025	2024	Variação
D10 Passivos financeiros	1 380 000,00 €	570 000,00 €	810 000,00 €
Empréstimos de curto prazo	1 380 000,00 €	570 000,00 €	810 000,00 €

Assim, na totalidade das despesas, verifica-se que a EMEC previu para o ano de 2025 executar despesa no montante de 8.486.092,75 €, tendo executado o montante de 5.587.191,40 €, traduzindo-se num grau de execução orçamental da despesa de 65,84%.

Tabela – ANÁLISE À DESPESA TOTAL – 2025

Total Despesa Prevista	8 486 092,75 €
Total Despesa Executada	5 587 191,40 €
Despesa por executar	2 898 901,35 €
Grau de Execução Orçamental	65,84%

PLANO PLURIANUAL DE INVESTIMENTOS – PPI

Do *Plano Plurianual de Investimentos*, constata-se que do total dos quatro projetos de intervenção que perfazem o montante de investimentos previstos para 2025 de 3.363.475,63€, foi realizado o montante de 1.040.276,42€, o que se traduz num grau de execução de 30,93%.

Tabela – Execução do PPI – 2025

Projeto/Ação	Previsto para o Ano de 2025	Realizado no Ano de 2025	Grau de Execução
1.1.1. 2025 1 EDIFÍCIOS E OUTRAS CONSTRUÇÕES	927 598,35 €	591 568,35 €	63,77%
1.1.1. 2025 2 AQUISIÇÃO DE EQUIPAMENTO INFORMÁTICO	2 175 036,88 €	292 130,61 €	13,43%
1.1.1. 2025 3 AQUISIÇÃO DE EQUIPAMENTO BÁSICO	91 222,06 €	0,00 €	0,00%
1.1.1. 2025 4 OUTROS ATIVOS TANGÍVEIS	169 618,34 €	156 577,46 €	92,31%
TOTAIS	3 363 475,63 €	1 040 276,42 €	30,93%



O grau de execução dos projetos/ações varia entre 0,00% e 92,31%, sendo esta percentagem mais elevada associada ao projeto nº “1.1.1. 2025 | 4 OUTROS ATIVOS TANGÍVEIS”.

O projeto que apresenta o maior montante de investimento realizado é o projeto nº “1.1.1. 2025 | 1 EDIFÍCIOS E OUTRAS CONSTRUÇÕES”, no valor de 591.568,35 €, representando 56,87% do investimento realizado.

DEMONSTRAÇÃO DE DESEMPENHO ORÇAMENTAL E EQUILÍBRIO ORÇAMENTAL

DESEMPENHO ORÇAMENTAL

Através da análise da Demonstração do Desempenho Orçamental, podemos verificar que a EMEC se encontra a cumprir com o princípio do equilíbrio orçamental uma vez que as receitas correntes são superiores às despesas correntes (3.294.268,46 € > 3.166.914,98 €). Verifica-se, contudo, o cumprimento do seu duplo sentido, uma vez que a receita arrecadada é superior ao total de despesas executadas (6.020.734,20 € > 5.587.191,40 €), sem considerar a incorporação do Saldo da Gerência Anterior no montante de 7.978,11€.

O Saldo Global no montante de 450.906,57 € corresponde à diferença entre a receita efetiva (4.658.097,97€) e a despesa efetiva (4.207.191,40€). O Saldo Corrente no montante de 127.353,48€ corresponde à diferença entre a receita corrente (3.294.268,46 €) e a despesa corrente (3.166.914,98 €). Por outro lado, o Saldo de Capital apresenta o montante de 323.553,09 €, revelando o diferencial entre o montante de receitas de capital arrecadadas (1.363.829,51 €) e o montante de e despesas de capital executadas (1.040.276,42 €). O Saldo Primário no montante de 488.732,35 € corresponde à diferença entre a receita efetiva (4.658.097,97 €) e a despesa primária (4.169.365,62 €) (despesa antes dos juros e outros encargos), e deverá ser igual à soma do Saldo Corrente (127.353,48 €) e do saldo de capital (323.553,09 €), somando as despesas relacionadas com juros e outros encargos (37.825,78 €).

É de ressaltar que efetivamente as receitas correntes são suficientes para fazer face às despesas correntes, no entanto ao analisarmos as receitas e despesas não efetivas, as mesmas respeitam na sua maioria a passivos financeiros, confirmando-se necessidade recorrente de utilizar crédito.



Tabela – DEMONSTRAÇÃO DE DESEMPENHO ORÇAMENTAL - 2025

DEMONSTRAÇÃO DE DESEMPENHO ORÇAMENTAL	
Receita Total	6 028 712,31 €
Despesa Total	5 587 191,40 €
Saldo Gerência Anterior	7 978,11 €
Saldo Gerência Seguinte	441 520,91 €
Receita Efetiva	4 658 097,97 €
Receita Não Efetiva	1 362 636,23 €
Despesa Efetiva	4 207 191,40 €
Despesa Não Efetiva	1 380 000,00 €
Juros e Outros Encargos	37 825,78 €
Saldo Global	450 906,57 €
Despesa Primária	4 169 365,62 €
Saldo Corrente	127 353,48 €
Saldo de Capital	323 553,09 €
Saldo Primário	488 732,35 €

FLUXOS DE CAIXA

Através da análise dos Fluxos de Caixa verificam-se as importâncias relativas a todos os recebimentos e pagamentos ocorridos no exercício, quer se reportem à execução orçamental quer a operações extraorçamentais, bem como o apuramento do Saldo para a Gerência Seguinte, quer se reporte à execução orçamental quer a operações extraorçamentais.

Tabela – FLUXOS DE CAIXA – 2025

	Recebimentos	Pagamentos
Saldo da Gerência Anterior	7 978,11 €	
Execução Orçamental	7 978,11 €	
Operações de Tesouraria	0,00 €	
Total	6 020 734,20 €	5 587 191,40 €
Corrente	4 658 097,97 € >	3 166 914,98 €
Capital	1 362 636,23 € <	2 420 276,42 €
Operações de Tesouraria	0,00 €	0,00 €
Saldo para a Gerência Seguinte		441 520,91 €
Execução Orçamental		441 520,91 €
Operações de Tesouraria		0,00 €
TOTAIS	6 028 712,31 €	6 028 712,31 €



OPERAÇÕES ORÇAMENTAIS

A EMEC obteve uma execução orçamental onde as receitas arrecadadas em sede de execução orçamental são superiores às despesas executadas em sede de execução orçamental, provocando um aumento do Saldo para a Gerência Seguinte.

Analisadas as operações orçamentais, verifica-se que da relação receitas arrecadadas e despesas executadas, acrescendo o Saldo da Gerência Anterior incorporado, obtemos o saldo de execução orçamental para a Gerência Seguinte no montante de 441.520,91 €. O Saldo da Gerência Anterior (execução orçamental) foi de 7.978,11 €, e o Saldo para a Gerência Seguinte (execução orçamental) é de 441.520,91 €, o que se traduz num aumento do Saldo para a Gerência Seguinte no montante de 433.542,80 €.

Tabela - OPERAÇÕES ORÇAMENTAIS - 2025

	Recebimentos	Pagamentos
Saldo da Gerência Anterior	7 978,11 €	
Corrente	4 658 097,97 € >	3 166 914,98 €
Capital	1 362 636,23 € <	2 420 276,42 €
Saldo para a Gerência Seguinte		441 520,91 €
TOTAIS	6 028 712,31 €	6 028 712,31 €

OPERAÇÕES EXTRA-ORÇAMENTAIS (OPERAÇÕES DE TESOURARIA)

A EMEC durante o ano de 2025 não apresenta movimentos de Operações de Tesouraria.

DISPONIBILIDADES

RESUMO DIÁRIO DE TESOURARIA

Através da análise do Resumo Diário de Tesouraria é possível apurar as disponibilidades da EMEC, distinguindo-se o montante em caixa (dinheiro, cheques e vales postais) do montante em contas bancárias de que a autarquia é titular, resultando a sua soma no saldo de operações orçamentais e operações de tesouraria, para efeitos de apuramento do montante do Saldo para a Gerência Seguinte. A soma destas disponibilidades constitui o Saldo para a Gerência Seguinte no montante de 441.520,91 €.



Tabela – RESUMO DIÁRIO DE TESOURARIA – 2025

RESUMO DIÁRIO DE TESOURARIA	
DISPONIBILIDADES	Saldo a 31/12/2025
CAIXA	
Caixa Geral	1 403,67 €
Caixa Reprografia	0,00 €
Caixa Centro de Artesanato	147,95 €
Caixa Festa das Cruzes	1 237,83 €
Caixa Mostra de Artesanato	0,00 €
Totais:	2 789,45 €
BANCOS	
Caixa Geral de Depósitos	27 906,86 €
Millennium BCP	410 824,60 €
Totais:	438 731,46 €
TOTAL DOS SALDOS	441 520,91 €
TOTAL DO SALDO DE OPERAÇÕES ORÇAMENTAIS	441 520,91 €
TOTAL DO SALDO DE OPERAÇÕES DE TESOURARIA	0,00 €

SÍNTESE DAS RECONCILIAÇÕES BANCÁRIAS

A Síntese das Reconciliações Bancárias tem como objetivo a sintetização das Reconciliações Bancárias das contas bancárias de que a EMEC é titular. É elaborada sem prejuízo da existência em arquivo das Reconciliações Bancárias, devidamente suportadas das certidões ou extratos bancários, listagem de cheques em trânsito ou outros movimentos justificativos das divergências eventualmente existentes entre os saldos bancários e os saldos contabilísticos. Em detalhe apresentamos a Síntese das Reconciliações Bancárias, justificativa da diferença de valores entre o saldo bancário disponível e o saldo contabilísticos registado.

Tabela – SÍNTESE DAS RECONCILIAÇÕES BANCÁRIAS - 2025

Síntese das Reconciliações Bancárias						
BANCO	Nº da Conta	Saldo Contabilístico			Saldo Bancário	
		a 31/12/2025	Débitos em Trânsito	Créditos em Trânsito	a 31/12/2025	Observações
Caixa Geral de Depósitos	0035/0007187263056	27 906,86 €	0,00 €	0,00 €	27 906,86 €	
Millennium BCP	0033/0024283339005	81 845,30 €	0,00 €	0,00 €	81 845,30 €	
Millennium BCP	0033/0045763931574	328 979,30 €	0,00 €	0,00 €	328 979,30 €	

(1) Reconciliação efetuada e identificadas as divergências

(2) Reconciliação efetuada, mas não justificadas as divergências

(3) Reconciliação não efetuada



TRANSFERÊNCIAS E SUBSÍDIOS

TRANSFERÊNCIAS E SUBSÍDIOS RECEBIDOS

A EMEC arrecadou no ano de 2025 transferências e subsídios no montante de 3.017.278,81 €, sendo que a rubrica “R5115-Administração Local” representa o maior peso sobre as transferências arrecadadas, justificado pelo recebimento do Contrato Programa, do Projeto ERASMUS+. A rubrica “R5112-Administração Central - Outras Entidades” representa as transferências inerentes aos adiantamentos inerentes aos projetos POCH via Fundo Social Europeu e PESSOAS2030 via Fundos Europeus do Portugal 2030.

Tabela – TRANSFERÊNCIAS E SUBSÍDIOS RECEBIDOS - 2025

Rubrica	Receita Arrecadada	Peso (%)
R5 Transferências e subsídios correntes	3 017 278,81 €	100,00%
R5112 - Administração Central - Outras Entidades	1 002 268,86 €	33,22%
R5115-Administração Local	2 015 009,95 €	66,78%
R9- Transferências e subsídios de capital	0,00 €	0,00%
TOTAL	3 017 278,81 €	100,00%

TRANSFERÊNCIAS E SUBSÍDIOS CONCEDIDOS

A EMEC não executou no ano de 2025 qualquer montante afeto a transferências e subsídios concedidos.

ALTERAÇÕES ORÇAMENTAIS E AO PLANO PLURIANUAL DE INVESTIMENTOS

ALTERAÇÕES ORÇAMENTAIS À RECEITA

A EMEC realizou no ano de 2025 duas alterações orçamentais à receita, no qual ambas são alterações orçamentais modificativas, para incorporação do Saldo da Gerência Anterior e outra devido ao reconhecimento de receitas não previstas com os projetos CTE's.

As alterações à receita ocorridas no ano de 2025 devem-se a um aumento das previsões no montante de 689.385,10 €, através de um reforço no montante de 835.258,78 € (inclusive por



inclusão do Saldo da Gerência Anterior no montante de 7.978,11 €), e de uma anulação no montante de 145.873,68 €. Resultante desta modificação, o Orçamento de Receita aumentou de 7.796.707,65 € para 8.486.092,75 €.

ALTERAÇÕES ORÇAMENTAIS À DESPESA

A EMEC realizou no ano de 2025 oito alterações orçamentais à despesa, das quais duas alterações orçamentais modificativas e seis alterações orçamentais permutativas à despesa, para reconhecimento de despesas não dotadas ou com insuficiente dotação para o ano de 2025.

As alterações à despesa ocorridas no ano de 2025 devem-se a um aumento das dotações no montante de 689.385,10 €, através de um reforço no montante de 1.792.988,24 €, e de uma anulação no montante de 1.103.603,14 €. Resultante desta modificação, o Orçamento da Despesa aumentou de 7.796.707,65 € para 8.486.092,75 €.

ALTERAÇÕES AO PLANO PLURIANUAL DE INVESTIMENTOS

A EMEC realizou no ano de 2025 cinco alterações ao Plano Plurianual de Investimentos (PPI), das quais duas revisões e três alterações permutativas, para reforço de investimentos previstos.

As alterações ao Plano Plurianual de Investimentos (PPI) ocorridas no ano de 2025 devem-se a um aumento do montante previsto de 635.816,61 €, através do reforço desse mesmo valor. Resultante desta modificação, o Plano Plurianual de Investimentos (PPI) aumentou de 2.727.514,02 € para 3.363.330,63 €.

INDICADORES ORÇAMENTAIS

A execução orçamental da receita atingiu 71,04% da previsão corrigida, verificando-se que a arrecadação de receita ficou abaixo do orçamentado.

Quanto à *execução orçamental da despesa*, verifica-se um grau de execução de 65,84% face à dotação corrigida. Esta execução também se apresenta baixa relativamente aos valores definidos no orçamento corrigido, no entanto, este cenário é resultado da baixa arrecadação de receita.



Por outro lado, verifica-se que o saldo de capital é positivo, mostrando que a EMEC executa despesa de capital, devido às receitas de capital previstas nos CTE's para essa finalidade.

O ano de 2025 mostra-se equilibrado em termos orçamentais, apresentando um saldo corrente muito positivo face ao ano 2024, confirmando-se assim que as receitas correntes sustentam as despesas correntes.

Também se confirma que em 2025, pelo *Grau de Realização das Liquidações* e *Grau de Execução das Obrigações*, que 89,13% das liquidações foram cobradas e 96,63 das obrigações foram pagas.

Os indicadores da *Estrutura da Receita Efetiva* e da *Estrutura da Despesa Efetiva* revelam que a principal fonte de receita efetiva da EMEC é a rubrica de *Transferências e subsídios correntes*, representando 64,77% do total de receita efetiva cobrada, e as despesas com o pessoal são o principal encargo operacional (43,78%) do total de despesa paga efetiva, tal como no ano anterior.

Tabela – INDICADORES ORÇAMENTAIS – 2025

Indicadores	Formula de cálculo	2025	2024	Varição em relação ao ano 2024
Grau de Execução Orçamental da Receita (%)	Receita cobrada líquida/Previsões corrigidas	71,04%	64,08%	6,96%
Grau de Execução Orçamental da Despesa (%)	Despesa paga líquida/ Dotações corrigidas	65,84%	63,93%	1,91%
Indicador de Estrutura da Receita Efetiva	Receita cobrada efetiva/ Total receita cobrada efetiva			
	Contribuições para sistema de proteção social e subsistemas de saúde	0,00%	0,00%	0,00%
	Transferências e subsídios correntes	64,77%	89,32%	-24,55%
	Vendas de bens e serviços correntes	5,60%	10,02%	-4,42%
	Outras receitas correntes	0,35%	0,66%	-0,31%
	Transferência e subsídio de capital	29,28%	0,00%	29,28%
Indicador de Estrutura da Despesa Efetiva	Despesa paga efetiva/ Total despesa cobrada efetiva			
	Despesas com o pessoal	43,78%	61,40%	-17,62%
	Aquisição de bens e serviços	29,27%	33,06%	-3,79%
	Juros e outros encargos	0,90%	2,55%	-1,65%
	Outras despesas correntes	1,33%	1,91%	-0,58%
	Aquisição de bens de capital	24,72%	1,08%	23,64%
Saldo Corrente	Receita corrente - Despesa corrente	127 353,48 €	43 699,21 €	83 654,27 €
Saldo de Capital	Receita de capital - Despesa de capital	323 553,09 €	-29 490,14 €	353 043,23 €
Saldo de Primário	Receita efetiva - Despesa efetiva + Juros e outros encargos	488 732,35 €	83 748,31 €	404 984,04 €
Saldo Global	Receita efetiva - Despesa efetiva	450 906,57 €	14 209,07 €	436 697,50 €
Grau de Realização das Liquidações	Recebimentos/Liquidações	89,13%	99,86%	-10,73%
Grau de Execução das Obrigações	Pagamentos/Obrigações	96,63%	90,36%	6,27%



CONTABILIDADE DE GESTÃO

As atividades desenvolvidas pela EMEC representaram no ano económico de 2025 um gasto total no montante de 2.888.887,28€.

As tabelas infra apresentam os gastos relativos aos anos económicos de 2025 e 2024, identificando-se ao mesmo tempo a variação ocorrida em cada uma das atividades.

Tabela – GASTOS POR CENTRO DE ATIVIDADE – 2025/2024

Descrição	Centro de Custo	2025	2024	Varição	% no Total
Centro de Artesanato	93.2.03	144 158,67 €	151 170,75 €	-7 012,08 €	95,42%
Museu de Chavão	93.2.04	21 374,41 €	12 013,04 €	9 361,37 €	-127,39%
Pólo de Leitura	93.2.05	1 868,04 €	2 025,90 €	-157,86 €	2,15%
AEC's	93.2.08	751 595,68 €	763 360,30 €	-11 764,62 €	160,10%
Escola de Tecnologia e Gestão	93.1.00	1 460 302,70 €	1 573 418,88 €	-113 116,18 €	1539,33%
Mostra de Artesanato	93.2.10	53 286,21 €	68 506,18 €	-15 219,97 €	207,12%
Festa das Cruzes	93.2.11	290 092,82 €	278 179,56 €	11 913,26 €	-162,12%
Feira do Livro	93.2.12	12 647,34 €	13 893,53 €	-1 246,19 €	16,96%
Projeto ERASMUS	93.2.13	48 773,75 €	12 510,67 €	36 263,08 €	-493,48%
Quiosque do Largo	93.2.16	37 039,52 €	21 156,88 €	15 882,64 €	-216,14%
Rebatimentos das Ciclovias	93.2.19	41 663,94 €	-	41 663,94 €	-566,98%
Projetos CTE 3993 e 3995	93.2.20	13 092,53 €	-	13 092,53 €	-178,17%
Animação de Verão	93.2.21	12 991,67 €	-	12 991,67 €	-176,80%
TOTAL		2 888 887,28 €	2 896 235,69 €	-7 348,41 €	100,00%

Tabela – GASTOS POR CURSO/ALUNO – ESCOLA DE TECNOLOGIA E GESTÃO - 2025

Tipologia/Turma	Centro de Custo	Valor	Nº de Alunos	Valor por Aluno
Centro Qualifica 2017	93.1.02.1	3 106,82 €	400	7,77 €
EQAVET 2019-2020	93.1.10	1 515,27 €	152	9,97 €
Design Moda 2022-2025	93.1.14.1	83 764,21 €	13	6 443,40 €
Design Com. Gráfica 2022-2025	93.1.14.2	40 632,40 €	9	4 514,71 €
Restauração (Coz/Pastelaria) 2022-2025	93.1.14.3	37 971,58 €	8	4 746,45 €
Fotografia 2022-2025	93.1.14.4	54 728,87 €	11	4 975,35 €
Design Moda 2023-2026	93.1.15.1	147 074,71 €	12	12 256,23 €
Design Com. Gráfica 2023-2026	93.1.15.2	179 006,65 €	24	7 458,61 €
Fotografia 2023-2026	93.1.15.3	110 618,90 €	13	8 509,15 €
Restauração (Coz/Pastelaria) 2023-2026	93.1.15.4	111 414,43 €	12	9 284,54 €
GPSI 2023-2026	93.1.15.5	99 610,51 €	13	7 662,35 €
Design Moda 2024-2027	93.1.16.1	125 569,39 €	12	10 464,12 €
Fotografia 2024-2027	93.1.16.2	78 698,61 €	10	7 869,86 €
Restauração (Coz/Pastelaria) 2024-2027	93.1.16.3	88 758,92 €	10	8 875,89 €
GPSI 2024-2027	93.1.16.4	90 030,63 €	10	9 003,06 €
Design Moda 2025-2028	93.1.17.1	34 524,42 €	11	3 138,58 €
Fotografia 2025-2028	93.1.17.2	30 473,97 €	12	2 539,50 €
GPSI 2025-2028	93.1.17.3	33 792,53 €	12	2 816,04 €
Estética 2025-2028	93.1.17.4	32 965,72 €	11	2 996,88 €
CEF: Assistente de Cuidados de Beleza 2025-20:	93.1.18.1	34 826,44 €	14	2 487,60 €
CET: Multimédia 2025-2027	93.1.19.1	18 301,98 €	23	795,74 €
CET: Cibersegurança 2025-2027	93.1.19.2	22 802,79 €	22	1 036,49 €
Cursos Educação e Formação de Adultos (EFA):	93.1.20.1	112,95 €	13	8,69 €
TOTAL		1 460 302,70 €		



Tabela – GASTOS POR RESTANTES ATIVIDADES P/ COLABORADOR – 2025

Atividade	Centro de Custo	Valor	Nº de Colaboradores	Valor p/ Colaborador
Centro de Artesanato	93.2.03	144 158,67 €	4	36 039,67 €
Museu de Chavão*	93.2.04	21 374,41 €	1	21 374,41 €
Pólo de Leitura	93.2.05	1 868,04 €	0	-
AEC's	93.2.08	751 595,68 €	120	6 263,30 €
Escola de Tecnologia e Gestãc	93.1.00	1 460 302,70 €	37	39 467,64 €
Mostra de Artesanato	93.2.10	53 286,21 €	0	-
Festa das Cruzes	93.2.11	290 092,82 €	0	-
Feira do Livro	93.2.12	12 647,34 €	0	-
Projeto ERASMUS	93.2.13	48 773,75 €	0	-
Quiosque do Largo	93.2.16	37 039,52 €	1	37 039,52 €
Rebatimentos das Ciclovias	93.2.19	41 663,94 €	0	-
Projetos CTE 3993 e 3995	93.2.20	13 092,53 €	0	-
Animação de Verão	93.2.21	12 991,67 €	0	-
TOTAL		2 888 887,28 €	163	

*Esta atividade dispõe de 2 colaboradores, sendo que um deles esteve de baixa médica durante o exercício de 2025

FACTOS OCORRIDOS APÓS O TERMO DO EXERCÍCIO

Não ocorreram factos após o termo do exercício que impliquem ajustamentos às demonstrações financeiras e orçamentais aprovadas para o exercício económico de 2025.

PERSPECTIVAS FUTURAS

Decorrido um ano sobre a definição dos objetivos estratégicos para 2025, importa proceder à avaliação do seu grau de concretização e ao enquadramento das perspetivas futuras da EMEC.

No que respeita à implementação dos Centros Tecnológicos Especializados (CTE's), verificaram-se avanços significativos ao longo de 2025, decorrentes da execução do investimento aprovado no âmbito do Plano de Recuperação e Resiliência (PRR). Em particular, os Centros Tecnológicos Especializados Industrial e de Informática entraram em fase de operacionalização, consolidando uma oferta formativa mais alinhada com as exigências do mercado de trabalho e com a transição digital e industrial.

Relativamente ao novo modelo de negócio, após a fase de auscultação às forças políticas e à comunidade escolar, foram integrados os contributos recolhidos, tendo sido definidos os principais eixos estratégicos para a sua implementação. Durante o ano de



2025, foram iniciadas as primeiras ações de operacionalização deste novo modelo, orientadas para a diversificação da oferta, o reforço de parcerias e a melhoria da eficiência organizacional.

Face ao exposto, a EMEC encontra-se, no início de 2026, numa fase de consolidação das transformações iniciadas, com uma estrutura mais capacitada e orientada para a inovação. A entrada em funcionamento dos CTE's e a implementação progressiva do novo modelo de negócio perspetivam um reforço da atratividade da empresa municipal, tanto para jovens como para adultos, contribuindo para o aumento da procura e para a sustentabilidade futura da sua atividade.

INFORMAÇÃO SOBRE CONTAS INTERCALARES

Não ocorreram ao longo do exercício económico de 2025 qualquer facto relevante para efeitos de prestação de informação sobre contas intercalares.

PROPOSTA DE APLICAÇÃO DE RESULTADOS

Propõe-se que o resultado líquido do período, positivo, no montante de 306.072,78 euros, permaneça na conta de resultados transitados.



Barcelos, 29 de abril de 2026.

O Conselho de Administração da EMEC, E.M.

Assinado por: **Jorge Manuel Oliveira da Cruz**
Num. de Identificação: 02990977
Data: 2026.05.06 15:29:13+01'00'

Jorge Manuel Oliveira da Cruz

Assinado por: **Maria da Conceição Azevedo da
Costa e Silva**
Num. de Identificação: BI12432768
Data: 06-05-2026 18:56:20 +01:00



Maria da Conceição Azevedo Costa e Silva

Assinado por: **Armando João Ferreira dos Santos**
Num. de Identificação: 06961564
Data: 2026.05.06 17:44:57+01'00'

Armando João Ferreira dos Santos



DEMONSTRAÇÕES FINANCEIRAS 2025

BALANÇO DO PERÍODO FINDO EM 31 DE DEZEMBRO DE 2025

RUBRICAS	NOTAS	PERÍODOS	
		2025	2024
ATIVO			
Ativo não corrente			
Ativos fixos tangíveis	5	1 147 199,70	46 129,12
Propriedades de investimento			
Ativos intangíveis	3		
Ativos biológicos			
Participações financeiras			
Devedores por empréstimos bonificados e subsídios reembolsáveis			
Clientes, contribuintes e utentes			
Acionistas/sócios/associados			
Diferimentos			
Outros ativos financeiros		17 519,80	17 519,80
Ativos por impostos diferidos			
Outras contas a receber		462,00	462,00
		1 165 181,50	64 110,92
Ativo corrente			
Inventários	10	23 272,76	23 973,53
Ativos biológicos			
Devedores por transferências e subsídios não reembolsáveis	14, 18	44 920,95	25 122,35
Devedores por empréstimos bonificados e subsídios reembolsáveis			
Clientes, contribuintes e utentes	18	442,98	492,98
Estado e Outros Entes Públicos	18		
Acionistas/sócios/associados			
Outras contas a receber	18	753 534,13	1 282 171,55
Diferimentos	23	9 959,91	7 770,47
Ativos financeiros detidos para negociação			
Outros ativos financeiros			
Ativos não correntes detidos para venda			
Caixa e depósitos	1	441 520,91	1 371 807,62
		1 273 651,64	2 711 338,50
Total do ativo		2 438 833,14	2 775 449,42
PATRIMÔNIO LÍQUIDO			
Patrimônio/Capital	20	250 000,00	250 000,00
Ações (quotas) próprias			
Outros instrumentos de capital próprio		134 653,03	52 638,47
Prêmios de emissão			
Reservas	20	51 456,46	51 456,46
Resultados transitados	20	-1 669 451,99	-1 587 437,43
Ajustamentos em ativos financeiros			
Excedentes de revalorização			
Outras variações no Patrimônio Líquido			
Resultado líquido do período		306 072,78	-82 014,56
Dividendos antecipados			
Interesses que não controlam			
Total do Patrimônio Líquido		-927 269,72	-1 315 357,06
PASSIVO			
Passivo não corrente			
Provisões			
Financiamentos obtidos			
Fornecedores de investimentos			
Fornecedores			
Responsabilidades por benefícios pós-emprego			
Diferimentos			
Passivos por impostos diferidos			
Outras contas a pagar			
		0,00	0,00
Passivo corrente			
Credores por transferências e subsídios não reembolsáveis		1 796 518,71	907 596,79
Fornecedores	18	67 378,35	251 286,47
Adiantamentos de clientes, contribuintes e utentes			
Estado e outros entes públicos	18	197 171,95	219 166,08
Acionistas/sócios/associados		57 451,09	139 465,65
Financiamentos obtidos	7, 18	882 635,72	900 000,00
Fornecedores de investimentos	18	74 595,21	3 219,63
Outras contas a pagar	18	290 351,83	1 670 071,86
Diferimentos			
Passivos financeiros detidos para negociação			
Outros passivos financeiros			
		3 366 102,86	4 090 806,48
Total do Passivo		3 366 102,86	4 090 806,48
Total do Patrimônio Líquido e Passivo		2 438 833,14	2 775 449,42



DEMONSTRAÇÃO DOS RESULTADOS POR NATUREZA DO PERÍODO FINDO EM 31 DE DEZEMBRO DE 2025

RENDIMENTOS E GASTOS	NOTAS	PERÍODOS	
		2025	2024
Impostos, contribuições e taxas			
Vendas	13, 23	60 925,54	70 727,23
Prestações de serviços e concessões	13, 23	164 146,81	150 785,58
Rendimentos/Gastos imputados de entidades controladas, associadas e empreendimentos conjuntos			
Transferências e subsídios correntes obtidos	14, 20, 23	2 955 364,83	2 536 310,44
Variações nos inventários da produção			
Trabalhos para a própria entidade			
Custo das mercadorias vendidas, das matérias consumidas e dos inventários transferidos	10	-53 604,40	-48 830,46
Fornecimentos e serviços externos	23	-771 833,09	-791 495,93
Gastos com pessoal	23	-1 729 688,90	-1 659 850,83
Transferências e subsídios concedidos			
Prestações sociais			
Imparidade de inventários e ativos biológicos (perdas/reversões)			
Imparidade de dívidas a receber (perdas/reversões)			
Provisões (aumentos/reduções)			
Imparidade de investimentos não depreciáveis/amortizáveis (perdas/reversões)			
Aumentos/reduções de justo valor			
Outros rendimentos	23	43 283,27	56 838,40
Outros gastos	23	-286 854,26	-315 836,35
Resultados antes de depreciações e resultados financeiros		381 739,80	-1 351,92
Gastos/reversões de depreciação e amortização	23	-15 739,44	-16 089,88
Imparidade de investimentos depreciáveis/amortizáveis (perdas/reversões)			
Resultado operacional (antes de resultados financeiros)		366 000,36	-17 441,80
Juros e rendimentos similares obtidos	23	0,51	2,56
Juros e gastos similares suportados	23	-31 167,19	-64 132,24
Resultado antes de impostos		334 833,68	-81 571,48
Imposto sobre o rendimento		-28 760,90	-443,08
Resultado líquido do período		306 072,78	-82 014,56
Resultado líquido do período atribuível a:			
Detentores do capital da entidade que controla			
Interesses que não controlam			



DEMONSTRAÇÃO DOS FLUXOS DE CAIXA DO PERÍODO FINDO EM 31 DE DEZEMBRO DE 2025

RUBRICAS	NOTAS	PERÍODOS	
		2025	2024
Fluxos de caixa das atividades operacionais			
Recebimentos de clientes		260 749,65	292 797,86
Recebimentos de transferências e subsídios correntes		3 017 278,81	2 448 610,54
Pagamentos a fornecedores		-1 233 717,63	-901 539,97
Pagamentos a pessoal		-1 841 978,86	-1 674 568,63
Caixa gerada pelas operações	23	202 331,97	165 299,80
Pagamento/ recebimento do Imposto sobre o rendimento			
Outros recebimentos/ pagamentos		-37 152,71	1 311 768,16
Fluxos de caixa das atividades operacionais (a)		165 179,26	1 477 067,96
Fluxos de caixa das atividades de investimento			
Pagamentos respeitantes a:			
Ativos fixos tangíveis	5	-1 040 276,42	-29 490,14
Ativos intangíveis	3		
Investimentos financeiros			
Outros ativos			
Recebimentos provenientes de:			
Ativos fixos tangíveis			
Ativos intangíveis			
Propriedades de investimento			
Investimentos financeiros			
Outros ativos			
Subsídios ao investimento			
Transferências de capital			
Juros e rendimentos similares	23	0,51	2,56
Dividendos			
Fluxos de caixa das atividades de investimento (b)		-1 040 275,91	-29 487,58
Fluxos de caixa das atividades de financiamento			
Recebimentos provenientes de:			
Financiamentos obtidos	7, 18	1 362 635,72	376 000,00
Realizações de capital e de outros instrumentos de capital			
Cobertura de prejuízos			
Doações			
Outras operações de financiamento			
Pagamentos respeitantes a:			
Financiamentos obtidos		-1 380 000,00	-570 000,00
Juros e gastos similares	23	-37 825,78	-69 539,24
Dividendos			
Reduções de capital e de outros instrumentos de capital			
Outras operações de financiamento			
Fluxos de caixa das atividades de financiamento (c)		-55 190,06	-263 539,24
Varição de caixa e seus equivalentes (a)+(b)+(c)		-930 286,71	1 184 041,14
Efeito das diferenças de câmbio			
Caixa e seus equivalentes no início do período		1 371 807,62	187 766,48
Caixa e seus equivalentes no fim do período		441 520,91	1 371 807,62
CONCILIAÇÃO ENTRE CAIXA E SEUS EQUIVALENTES E SALDO DE GERÊNCIA			
Caixa e seus equivalentes no início do período		1 371 807,62	187 766,48
- Equivalentes de caixa no início do período		1 371 807,62	187 766,48
- Variações cambiais de caixa no início do período			
= Saldo da gerência anterior		1 371 807,62	187 766,48
De execução orçamental		7 978,11	
De operações de tesouraria		1 363 829,51	
Caixa e seus equivalentes no fim do período	1	441 520,91	1 371 807,62
- Equivalentes a caixa no fim do período			
- Variações cambiais de caixa no fim do período			
= Saldo para a gerência seguinte	1	441 520,91	1 371 807,62
De execução orçamental		441 520,91	7 978,11
De operações de tesouraria			1 363 829,51



DEMONSTRAÇÃO DAS ALTERAÇÕES DO PATRIMÔNIO LÍQUIDO, EM 31 DE DEZEMBRO DE 2025

DESCRIÇÃO	NOTAS	Capital/ Patrimônio Realizado	Outros Instrumentos de capital próprio	Reservas legais	Reservas decorrentes da transferência de ativos	Outras reservas	resultados transitados	Ajustamentos em ativos financeiros	Excedentes de revalorização	Outras variações no patrimônio líquido	Resultado líquido do período	TOTAL	Interesses que não controlam	Total do patrimônio líquido
POSIÇÃO NO INÍCIO DO PERÍODO N-1	(1)	250 000,00		51.456,46			-1.450.203,24				-52.638,47	-1.201.385,25		-1.201.385,25
ALTERAÇÕES NO PERÍODO														
Primeira adoção de novo referencial contábilístico														
Alterações de políticas contábilísticas														
Diferenças de conversão de demonstrações financeiras														
Realização do excedente de revalorização														
Excedentes de revalorizações e respetivas variações														
Transferências e subsídios de capital														
Correção de erros materiais														
Outras alterações reconhecidas no Patrimônio Líquido														
RESULTADO LÍQUIDO DO PERÍODO	(2)	0,00	0,00	0,00	0,00	0,00	-137.234,19	0,00	0,00	0,00	52.638,47	-84.595,72	0,00	-84.595,72
RESULTADO INTEGRAL	(3)													
	(4) = (2) + (3)						-137.234,19	0,00	0,00	0,00	52.638,47	-82.014,56	0,00	-82.014,56
OPERAÇÕES COM DETENTORES DE CAPITAL NO PERÍODO														
Realizações de capital/patrimônio			52.638,47											
Entradas para coberturas de perdas														
Outras operações														
POSIÇÃO NO FIM DO PERÍODO	(5)	250 000,00	52.638,47	51.456,46	0,00	0,00	-1.587.437,43	0,00	0,00	0,00	-82.014,56	-1.315.357,06		-1.315.357,06
DESCRIÇÃO	NOTAS	Capital/ Patrimônio Realizado	Outros Instrumentos de capital próprio	Reservas legais	Reservas decorrentes da transferência de ativos	Outras reservas	resultados transitados	Ajustamentos em ativos financeiros	Excedentes de revalorização	Outras variações no patrimônio líquido	Resultado líquido do período	TOTAL	Interesses que não controlam	Total do patrimônio líquido
POSIÇÃO NO INÍCIO DO PERÍODO	(1)	250 000,00	52.638,47	51.456,46	0,00	0,00	-1.587.437,43	0,00	0,00	0,00	-82.014,56	-1.315.357,06		-1.315.357,06
ALTERAÇÕES NO PERÍODO														
Ajustamentos de transição referencial contábilístico														
Alterações de políticas contábilísticas														
Correção de erros materiais														
Diferenças de conversão de demonstrações financeiras														
Realização do excedente de revalorização														
Excedentes de revalorizações e respetivas variações														
Transferências e subsídios de capital														
Outras alterações reconhecidas no Patrimônio Líquido														
RESULTADO LÍQUIDO DO PERÍODO	(2)	0,00	82.014,56	0,00	0,00	0,00	-82.014,56	0,00	0,00	0,00	306.072,78	306.072,78	0,00	306.072,78
RESULTADO INTEGRAL	(3)													
	(4) = (2) + (3)		82.014,56	0,00	0,00	0,00	-82.014,56	0,00	0,00	0,00	306.072,78	306.072,78	0,00	306.072,78
OPERAÇÕES COM DETENTORES DE CAPITAL NO PERÍODO														
Subscrições de capital/patrimônio														
Subscrições de prêmios de emissão														
Entradas para coberturas de perdas														
Outras operações														
POSIÇÃO NO FIM DO PERÍODO	(5)	250 000,00	134.653,03	51.456,46	0,00	0,00	-1.669.451,99	0,00	0,00	0,00	306.072,78	-917.269,72		-917.269,72



ANEXO ÀS DEMONSTRAÇÃO FINANCEIRAS

NOTA 1. — Identificação da entidade, período de relato e referencial contabilístico

1.1 Identificação da entidade, período de relato

(a) Designação da entidade: Empresa Municipal de Educação e Cultura de Barcelos, EM

(b) Endereço: Rua da Feiteira n.º 10, Abade de Neiva 4750-001 Barcelos

(c) Código da classificação orgânica. Não aplicável

(d) Tutela: Não aplicável

(e) Legislação que criou a instituição e principal: Empresa constituída em 1999, tendo os seus estatutos em vigor publicados no Diário da República, 2.ª série — N.º 122 — 28 de junho de 2019

(f) Designação e sede da entidade que controla final e local onde podem ser obtidas cópias das demonstrações financeiras consolidadas: A EMEC é detida a 100% pelo Município de Barcelos

1.2 Referencial contabilístico e demonstrações financeiras

As demonstrações financeiras foram preparadas em conformidade com o Decreto-Lei n.º 192/2015, de 11 de setembro (com a redação que lhe foi dada pelo Decreto-Lei n.º 85/2016, de 21 de dezembro) – Sistema de Normalização Contabilístico para a Administração Pública, aplicado pela primeira vez no exercício económico de 2020.

Durante o ano de 2025, a EMEC elaborou as demonstrações financeiras de acordo com o SNC-AP, sendo apresentado para efeitos comparativos os valores do ano de 2024.

As demonstrações financeiras de 2025 são comparáveis com as de 2024.

1.3 Desagregação dos valores inscritos na rubrica de caixa e em depósitos bancários

O detalhe dos valores constantes em Caixa e Depósitos bancários é o seguinte:



Conta	Designação	31/12/2025	31/12/2024
111	Caixa	2 789,45 €	1 890,86 €
	Depósitos à ordem		
122	Depósitos bancários à ordem	438 731,46 €	1 369 916,76 €
	Outros depósitos		
132	Depósitos consignados		
133	Depósitos de garantias e cações		
TOTAL		441 520,91 €	1 371 807,62 €

Todos os valores que estão em caixa e bancos estão disponíveis para uso.

Para as mesmas datas, os valores da execução orçamental e de operações de tesouraria, apresentam-se conforme segue:

Designação	31/12/2025	31/12/2024
- Execução orçamental	441 520,91	7 978,11
- Operações de tesouraria		1 363 829,51
Saldo da gerência	441 520,91 €	1 371 807,62 €

No ano de 2024 foi recebido um adiantamento no âmbito do projeto CTE, no valor de 1.363.829,51 euros, que apenas pode ser utilizado neste projeto, e que está apresentado como operação de tesouraria até se iniciar o investimento.

No ano de 2025, este valor foi transferido de operações de tesouraria para execução orçamental pela totalidade do valor, no entanto apenas foram efetuados pagamentos no valor de 1.034.712,04 euros. O valor remanescente mantém-se numa conta de utilização específica para pagamento no âmbito do PRR.

NOTA 2. PRINCIPAIS POLÍTICAS CONTABILÍSTICAS, ALTERAÇÕES NAS ESTIMATIVAS CONTABILÍSTICAS E ERROS

2.1 - Bases de mensuração usadas na preparação das demonstrações financeiras

- Apresentação apropriada e conformidade com as NCP



As presentes demonstrações financeiras apresentam de forma apropriada a posição financeira, o desempenho financeiro e os fluxos de caixa da entidade. Representam de forma fiel os efeitos das transações, outros acontecimentos e condições, de acordo com a definição e critérios de reconhecimento de ativos, passivos, rendimentos e gastos estabelecidos na estrutura conceitual e nas Normas de Contabilidade Pública (NCP).

➤ **Informação Comparativa**

Respeitando o Princípio da Continuidade da Entidade, as políticas contabilísticas foram adotadas de maneira consistente ao longo do tempo. Procedendo-se a alterações das políticas contabilísticas, as quantias comparativas afetadas pela reclassificação serão divulgadas, tendo em conta:

- a) A natureza da reclassificação;
- b) A quantia de cada item ou classe de itens que tenha sido reclassificada;
- c) Razão para a reclassificação.

➤ **Consistência de Apresentação**

As Demonstrações Financeiras estão consistentes de um período para o outro, quer a nível da apresentação, quer dos movimentos contabilísticos que lhes dão origem, exceto quando ocorrem alterações significativas na natureza que, nesse caso, estão devidamente identificadas e justificadas neste Anexo. Desta forma é proporcionada informação fiável e mais relevante para os utentes.

➤ **Materialidade e Agregação**

A relevância da informação é afetada pela sua natureza e materialidade. Cada classe material de itens semelhantes é apresentada separadamente nas demonstrações financeiras. Os itens de natureza ou função dissemelhante serão apresentados separadamente, a menos que sejam imateriais.



➤ **Compensação**

Devido a importância dos ativos e passivos serem relatados separadamente, assim como os gastos e os rendimentos, estes não foram sujeitos a compensações, exceto os que forem exigidos por uma NCP.

➤ **Continuidade**

Apesar do património ser negativo, como base na informação disponível e as expectativas futuras, a EMEC continuará a operar no futuro previsível, assumindo que não há a intenção nem a necessidade, de liquidar ou de reduzir consideravelmente o nível das suas operações, aguardando-se tomada de decisão do acionista face ao futuro da empresa, designadamente quanto à atividade e ao modo de exercício da mesma.

➤ **Juizados de valor críticos e principais fontes de incerteza associadas a estimativas**

Na preparação das demonstrações financeiras anexas foram efetuados juizados de valor e estimativas e utilizados diversos pressupostos que afetam as quantias relatadas de ativos e passivos, assim como as quantias relatadas de rendimentos e gastos do período, tendo em consideração o melhor conhecimento à data.

➤ **Moeda de apresentação e notas não relevantes**

As demonstrações financeiras estão apresentadas em Euro, constituindo esta a moeda funcional de apresentação.

2.2 - Principais Políticas Contabilísticas

As políticas contabilísticas adotadas na preparação das demonstrações financeiras anexas foram as seguintes:

- As demonstrações financeiras foram elaboradas de acordo com o Sistema de Normalização Contabilística – Administração Pública (SNC-AP), sendo apresentado para efeitos comparativos os valores do ano de 2024.
- As políticas contabilísticas são consistentes entre os vários períodos



apresentados.

- Não se verificaram alterações em estimativas contabilísticas nos vários períodos apresentados.
- Os subsídios não reembolsáveis relacionados com as transferências do POCH/PESSOAS2030 e do Município (contrato-programa) são inicialmente reconhecidos em diferimentos e quando se consideram cumpridas as condições, são transferidos para o património líquido (outras variações do património líquido).
- Os valores recebidos do PRR, referentes a subsídios não reembolsáveis, são inicialmente reconhecidos em contas de terceiros e quando se consideram cumpridas as condições, são transferidos para o património líquido (outras variações do património líquido).

2.3 - Julgamentos (excetuando os que envolvem estimativas) que o órgão de gestão fez no processo de aplicação das políticas contabilísticas e que tiveram maior impacto nas quantias reconhecidas nas demonstrações financeiras

Para além das estimativas contabilísticas, não foram efetuados juízos de valor na preparação das demonstrações financeiras.

2.4 - Principais Pressupostos Relativos ao Futuro

As demonstrações financeiras anexas foram preparadas no pressuposto da continuidade das operações, a partir dos registos contabilísticos da EMEC, mantidos de acordo com princípios contabilísticos geralmente aceites em Portugal, para o setor público.

Os eventos ocorridos após a data do balanço que afetem o valor dos ativos e passivos existentes à data do balanço só são considerados na preparação das demonstrações financeiras do período. Esses eventos, se significativos, são divulgados no presente anexo as demonstrações financeiras.



De referir, que devido às guerras na Ucrânia e no Irão , continua a resultar um aumento muito grande dos preços da energia e do petróleo, tendo implicado um aumento dos gastos na EMEC, muito superiores ao inicialmente previstos.

NOTA 3. ATIVOS INTANGÍVEIS

a. Bases de Mensuração

Os ativos intangíveis adquiridos encontram-se registados ao seu custo de aquisição de acordo com os princípios contabilísticos geralmente aceites até aquela data, deduzido das amortizações.

b. Método de Amortização Usado

Os ativos intangíveis de vida útil finita são amortizados de acordo com o método das quotas constantes, definida pela legislação em vigor. O método de depreciação do ativo intangível é revisto anualmente.

c. Vidas Úteis ou Taxas de Amortização

A EMEC já detém Fichas de Cadastro atualizadas dos Ativos Intangíveis.

Os ativos intangíveis são ativos de vida útil finita.

As taxas de amortização utilizadas correspondem aos seguintes períodos de vida útil estimada:

AI	Programas de computador e sistemas de informação
Taxas de amortização	33,33%
Métodos de amortização	Quotas constantes

3.1 - Ativos Intangíveis - Quantia escriturada e variações do período



Rubricas	Início do Período				Fim do Período			
	Quantia Bruta	Amortizações acumuladas	Perdas por imparidade acumuladas	Quantia Escriturada	Quantia Bruta	Amortizações acumuladas	Perdas por imparidade acumuladas	Quantia Escriturada
443 Programas de computador e sistemas de informação	6 079,28	6 079,28	0,00	0,00	6 079,28	6 079,28	0,00	0,00
TOTAL	6 079,28	6 079,28	0,00	0,00	6 079,28	6 079,28	0,00	0,00

Rubricas	Quantia escriturada inicial	Variações						Quantia escriturada final
		Adições	Transferências internas	Revalorizações	Reversão de Perdas por imparidade	Amortizações do período	Diminuições	
443 Programas de computador e sistemas de informação	6 079,28	0,00	0,00	0,00	0,00	0,00	0,00	6 079,28
TOTAL	6 079,28	0,00	0,00	0,00	0,00	0,00	0,00	6 079,28

NOTA 5. ATIVOS FIXOS TANGÍVEIS

a. Bases de Mensuração

Os ativos fixos tangíveis adquiridos até 31 de dezembro de 2025, encontram-se registrados ao seu custo de aquisição de acordo com os princípios contábilísticos geralmente aceitos até àquela data, deduzido das depreciações.

Com a entrada em vigor do SNC-AP, os ativos fixos tangíveis, encontram-se registrados ao seu custo de aquisição, depreciados pelas taxas constantes do Classificador Complementar 2.

b. Método de Depreciação Usado

As depreciações dos ativos fixos tangíveis são calculadas, após a data em que os bens se encontrem disponíveis para utilização, pelo método das quotas constantes, em conformidade com o período de vida útil.

No entanto, a partir de 01 de janeiro de 2010, os bens de valor inferior a 1.000,00€ foram totalmente depreciados.

c. Vidas Úteis ou Taxas de Depreciação

De acordo com o exigido pelo SNC-AP, a EMEC possui fichas de Cadastro atualizadas à data de relato, onde consta, para cada elemento aplicável do ativo fixo tangível, entre



outra informação, a respetiva vida útil ou taxa de depreciação, bem como a respetiva quantia escriturada líquida. De referir que a maior parte dos bens do ativo se encontra totalmente depreciado, existindo necessidade de controlar a sua existência o que tem sido possível com o sistema atualmente implementado.

As taxas de depreciação utilizadas correspondem aos seguintes períodos de vida útil estimada:

AFT	Edifícios e Outras Construções	Equipamento básico	Equipamento Administrativo	Outros ativos fixos tangíveis
Taxas de depreciação	5,00%	entre 5% e 20%	12,50%	entre 2% e 25%
Métodos de depreciação	Quota constantes	Quota constantes	Quota constantes	Quota constantes

5.1 - Ativos Fixos Tangíveis - Variação das depreciações e perdas por imparidades acumuladas

Rubricas	Início do Período				Fim do Período			
	Quantia Bruta	Depreciações acumuladas	Perdas por imparidade acumuladas	Quantia Escriturada	Quantia Bruta	Depreciações acumuladas	Perdas por imparidade acumuladas	Quantia Escriturada
Outros ativos fixos tangíveis								
Edifícios e outras construções	3 310 306,30	3 304 553,31	0,00	5 752,99	3 310 306,30	3 305 312,41	0,00	4 993,89
Equipamento básico	566 953,60	529 458,37	0,00	37 495,23	569 298,35	544 057,24	0,00	25 241,11
Equipamento administrativo	137 651,86	136 181,62	0,00	1 470,24	137 651,86	136 471,98	0,00	1 179,88
Equipamentos biológicos	750,51	745,69	0,00	4,82	750,51	748,07	0,00	2,44
Outros	62 980,52	61 574,68	0,00	1 405,84	62 980,52	62 655,39	0,00	325,13
Ativos fixos tangíveis em curso	0,00	0,00	0,00	0,00	1 115 457,25	0,00	0,00	1 115 457,25
TOTAL	4 078 642,79	4 032 513,67	0,00	46 129,12	5 196 444,79	4 049 245,09	0,00	1 147 199,70

5.2 - Ativos Fixos Tangíveis – Quantia escriturada e variações do período

Rubricas	Quantia escriturada inicial	Variações				Quantia escriturada final
		Adições	Revalorizações	Depreciações do período	Diminuições	
Outros ativos fixos tangíveis						
Terrenos e recursos naturais	0,00	0,00	0,00	0,00	0,00	0,00
Edifícios e outras construções	5 752,99	0,00	0,00	-759,10	0,00	4 993,89
Equipamento básico	36 308,44	1 352,77	0,00	-14 598,87	0,00	23 062,34
Equipamento de transporte	0,00	0,00	0,00	0,00	0,00	0,00
Equipamento administrativo	2 657,04	0,00	0,00	-290,36	0,00	2 366,68
Equipamentos biológicos	4,81	0,00	0,00	-2,38	0,00	2,43
Outros	1 405,84	0,00	0,00	-88,73	0,00	1 317,11
Ativos fixos tangíveis em curso	0,00	1 115 457,25	0,00	0,00	0,00	1 115 457,25
TOTAL	46 129,12	1 116 810,02	0,00	-15 739,44	0,00	1 147 199,70



5.2A - Ativos Fixos Tangíveis – Adições

Rubricas	Adições						Total
	Internas	Compra	Cessão	Transfer. ou troca	Fusão, cisão, ...	Outras	
Outros ativos fixos tangíveis							
Terrenos e recursos naturais	0,00	0,00	0,00	0,00	0,00	0,00	0,00
Edifícios e outras construções	0,00	0,00	0,00	0,00	0,00	0,00	0,00
Equipamento básico	0,00	1 352,77	0,00	0,00	0,00	0,00	1 352,77
Equipamento de transporte	0,00	0,00	0,00	0,00	0,00	0,00	0,00
Equipamento administrativo	0,00	0,00	0,00	0,00	0,00	0,00	0,00
Equipamentos biológicos	0,00	0,00	0,00	0,00	0,00	0,00	0,00
Outros	0,00	0,00	0,00	0,00	0,00	0,00	0,00
Ativos fixos tangíveis em curso	0,00	1 115 457,25	0,00	0,00	0,00	0,00	1 115 457,25
TOTAL	0,00	1 116 810,02	0,00	0,00	0,00	0,00	1 116 810,02

5.2B - Ativos Fixos Tangíveis – Diminuições

Rubricas	Diminuições					Total
	Alienações a título oneroso	Transferência ou troca	Devolução ou Reversão	Fusão, cisão, reestruturação	Outras	
Outros ativos fixos tangíveis						
Terrenos e recursos naturais	0,00	0,00	0,00	0,00	0,00	0,00
Edifícios e outras construções	0,00	0,00	0,00	0,00	0,00	0,00
Equipamento básico	0,00	0,00	0,00	0,00	0,00	0,00
Equipamento de transporte	0,00	0,00	0,00	0,00	0,00	0,00
Equipamento administrativo	0,00	0,00	0,00	0,00	0,00	0,00
Equipamentos biológicos	0,00	0,00	0,00	0,00	0,00	0,00
Outros	0,00	0,00	0,00	0,00	0,00	0,00
Ativos fixos tangíveis em curso	0,00	0,00	0,00	0,00	0,00	0,00
TOTAL	0,00	0,00	0,00	0,00	0,00	0,00

5.3 - Ativos Fixos Tangíveis totalmente depreciados que ainda estejam em uso

Conta	Designação	Valor
43.2	Edifícios e outras construções	3 297 942,19 €
43.3	Equipamento básico	503 629,16 €
43.5	Equipamento administrativo	136 338,30 €
43.6	Equipamento Biológico	725,60 €
43.7	Outros ativos fixos tangíveis	59 332,72 €
TOTAL		3 997 967,97 €

O edifício, bem controlado pela EMEC, está implementado em terreno que não é propriedade da EMEC.



Conforme já referido anteriormente, devido às fichas de Cadastro existentes na EMEC é possível identificar que os bens se encontram totalmente depreciados, entre os quais o edifício.

No ano de 2025, com continuação nos primeiros meses de 2026, foram efetuadas obras de alteração da escola, que implicaram o desmantelamento de alguns bens do ativo, que foram guardados em local cedido pelo Município de Barcelos e que deverão voltar a ser utilizados depois das obras estarem concluídas, que deverá ocorrer no fim do primeiro semestre de 2026. Nessa altura, alguns bens, com quantia escriturada nula, por já estarem totalmente depreciados, podem ser abatidos/alienados, por não terem possibilidade de utilização.

NOTA 7. CUSTOS DE EMPRÉSTIMOS OBTIDOS

a. Política Contabilística Adotada nos Custos de Empréstimos Obtidos

Os custos de juros e outros incorridos com empréstimos são reconhecidos como gastos de acordo com o regime de acréscimos, exceto nos casos em que estes encargos sejam diretamente atribuíveis à aquisição.

b. Custos de Empréstimos incorridos nos exercícios 2025 e 2024

Empréstimos Obtidos	Quantia dos custos de empréstimos obtidos reconhecidos nos gastos		Taxas de Juro	
	31/12/2025	31/12/2024	31/12/2025	31/12/2024
Conta caucionada da Caixa Geral de Depósitos	31 167,19 €	64 132,24 €	4,20%	4,00%
Conta caucionada do BCP Millennium			4,93%	4,89%



NOTA 10. INVENTÁRIOS

a. Política Contabilística e Método de Custeio Usado

A EMEC adota o sistema do custo médio ponderado como fórmula de custeio dos seus inventários. As mercadorias estão escrituradas ao custo de aquisição.

b. Quantia de Inventários Registada

Em 31 de dezembro de 2025 e de 2024, os inventários da EMEC detalham-se conforme se segue:

	2025			2024		
	MERCADORIAS	MATÉRIAS PRIMAS SUBS.CONSUMO	Total	MERCADORIAS	MATÉRIAS PRIMAS SUBS.CONSUMO	Total
Existências iniciais	23 973,53	0,00	23 973,53	25 104,60	0,00	25 104,60
Compras	42 230,83	11 575,78	53 806,61	49 547,04	5 225,95	54 772,99
Regularização de existências	-3 671,43	2 768,45	-902,98	-10 991,70	3 918,10	-7 073,60
Existências finais	23 272,76	0,00	23 272,76	23 973,53	0,00	23 973,53
Custo das merc.vend.mat.consumidas	39 260,17	14 344,23	53 604,40	39 686,41	9 144,05	48 830,46

NOTA 13. RENDIMENTO DE TRANSAÇÕES COM CONTRAPRESTAÇÃO

a. Políticas Contabilísticas e Métodos Adotados

O rendimento das vendas é reconhecido na demonstração de resultados:

- Quando os riscos e benefícios inerentes à posse dos ativos são transferidos para o comprador;
- Quando deixa de existir um envolvimento continuado de gestão com grau geralmente associado com a posse;
- Quando o montante dos réditos possa ser fiavelmente quantificado;
- Quando seja provável que os benefícios económicos associados com a transação fluam para a entidade;
- Quando os custos incorridos ou a incorrer referentes à transação possam ser fiavelmente mensurados.



O rendimento das prestações de serviços é reconhecido na demonstração de resultados com referência à fase de acabamento da prestação de serviços à data do balanço.

b. Quantia de cada Categoria de Rendimentos

Tipo de transação com contraprestação	31/12/2025	31/12/2024
	Rendimento do período reconhecido	Rendimento do período reconhecido
Venda de bens	60 925,54	70 727,23
Prestações de Serviços	164 146,81	150 785,58
Outros rendimentos	43 283,27	56 838,40
TOTAL	268 355,62	278 351,21

NOTA 14. RENDIMENTO DE TRANSAÇÕES SEM CONTRAPRESTAÇÃO

a. Políticas Contabilísticas e Métodos Adotados

As transações sem contraprestação subdividem-se em impostos e transferências. Os impostos são benefícios económicos ou potencial de serviço obrigatoriamente pagos ou a pagar a entidades públicas, de acordo com disposições legais adequadas, criadas para proporcionar rendimento às administrações públicas. As transferências são influxos de benefícios económicos futuros ou potencial de serviço provenientes de transações sem contraprestação que não sejam impostos.

b. Quantia de cada Categoria de Rendimentos

Tipo de transação sem contraprestação	31/12/2025				31/12/2024			
	Rendimento do período reconhecido em		Quantias por receber		Rendimento do período reconhecido em		Quantias por receber	
	Resultados	Património Líquido	Início do período	Final do período	Resultados	Património Líquido	Início do período	Final do período
Transferências com condição	2 955 364,83	0,00	0,00	44 920,95	2 536 310,44	0,00	0,00	25 122,35
Outros	0,00	0,00	0,00	0,00	0,00	0,00	0,00	0,00
TOTAL	2 955 364,83	0,00	0,00	44 920,95	2 536 310,44	0,00	0,00	25 122,35



De referir que em 2025, os subsídios atribuídos com condições foram reconhecidos tendo em consideração o previsto SNC-AP, e nas FAQ emitidas pela CNC e também foram considerados os valores dos subsídios que estão com as condições de atribuição cumpridas.

Do programa pessoas 2030, foram recebidos adiantamentos, para o ano letivo de 2024/2025 e 2025/2026, o montante de 388.689,20 euros. Adicionalmente existem valores a receber daqueles programas no valor de 753.204,32 euros.

No PRR foram recebidos adiantamentos, em 2024, no montante de 1.363.829,51 euros.

NOTA 17. ACONTECIMENTOS APÓS A DATA DE RELATO

As demonstrações financeiras foram autorizadas para emissão em 29 de abril de 2026 pelo Conselho de Administração da EMEC.

Quando ocorrem eventos subsequentes à data do balanço que demonstram a evidência de condições que já existiam à data do balanço, o impacto desses eventos é ajustado nas demonstrações financeiras.

Caso contrário, eventos subsequentes à data do balanço com uma natureza e dimensão material são descritos nesta nota.

Não são conhecidos à data quaisquer eventos subsequentes, com impacto significativo nas Demonstrações Financeiras de 31 de dezembro de 2025.

Após o encerramento do período, e até à elaboração do presente anexo, não se registaram outros factos suscetíveis de modificar a situação relevada nas contas.

Em fevereiro de 2022, iniciou-se um conflito armado na Europa, que gerou uma crise energética existente, potenciou um aumento dos preços das fontes de energia e combustíveis, que provocou um aumento generalizado dos preços. No início de outubro de 2023, encetou-se outro conflito entre Israel-Gaza, e em 2026 o conflito entre Israel e



o Irão, que nos moldes atuais tem impacto na economia mundial. Os efeitos das políticas externas dos EUA são, nesta data, imprevisíveis. De referir que a EMEC elaborou um orçamento para 2026 não considerando este efeito, deste último conflito, que está a implicar uma subida generalizada dos preços. As incertezas associadas à continuidade destes conflitos podem ter impacto na atividade da EMEC, designadamente no aumento dos gastos, por aumento generalizado dos preços.

Apesar das incertezas relacionadas com a situação internacional, não consideramos estar em causa a continuidade da atividade da EMEC, nem que possam existir restrições ao seu financiamento.

No ano de 2026 é expectável que a EMEC conclua os investimentos nos CTE, no âmbito de duas candidaturas ao PRR, cumprindo integralmente o investimento previsto

Por decisão do Município, e apesar de estar previsto no Plano de atividades para 2026, a EMEC deixará de explorar o centro de artesanato. Apesar de ser uma redução da atividade da EMEC, a reduzida importância desta atividade não terá efeito na continuidade da EMEC.

NOTA 18. INSTRUMENTOS FINANCEIROS

18.1 - Políticas Contabilísticas e Bases de Mensuração

Os ativos e passivos financeiros e os instrumentos de capital próprio apenas são reconhecidos pela EMEC quando esta se torna uma parte das disposições contratuais dos mesmos.

As políticas de mensuração de instrumentos financeiros não são alteradas enquanto os mesmos permanecerem na posse da EMEC.



18.2 - Ativos Financeiros

Quantias escrituradas de cada uma das categorias de ativos financeiros			31/12/2025			31/12/2024		
			Quantias brutas	Imparidades acumuladas	Quantias escrituradas	Quantias brutas	Imparidades acumuladas	Quantias escrituradas
Ativos financeiros ao custo amortizado menos imparidade	- Caixa e depósitos	441 520,91		441 520,91	1 371 807,62		1 371 807,62	
	- Dev. por transf. e sub. não reemb.	44 920,95		44 920,95	25 122,35		25 122,35	
	- Ativos fixos tangíveis correntes							
	- Clientes c/c	2 980,13	2 537,15	442,98	3 030,13	2 537,15	492,98	
	Outros ativos							
	- Pessoal							
	- Estado e out.ent.públicos			-			-	
	- Dev. por acréscimos			-			-	
	-Outras contas a receber	753 534,13		753 534,13	1 282 171,55		1 282 171,55	
	- Devedores diversos	462,00		462,00	462,00		462,00	
	- Outros ativos financeiros	17 519,80		17 519,80	17 519,80		17 519,80	
	Participações financeiras			-			-	
	Subtotais	1 260 937,92	2 537,15	1 258 400,77	2 700 113,45	2 537,15	2 697 576,30	
	Instrumentos de patrimônio líquido mensurados ao custo							
...								
Subtotais								
Totais	1 260 937,92	2 537,15	1 258 400,77	2 700 113,45	2 537,15	2 697 576,30		

Os devedores por transferências e subsídios não reembolsáveis, representam os valores dos pedidos de pagamento ainda não recebidos de projetos financiados.

Operação	Designação da Operação	31/12/2025	31/12/2024
ERASMUS 224498	Projeto ERASMUS 224498	44 920,95	0,00
ERASMUS 11880	Projeto ERASMUS 11880	0,00	8 175,69
ERASMUS 121566	Projeto ERASMUS 121566	0,00	12 510,67
NORTE-04-2114-FEDER-000628	Caleidoscópio	0,00	3 540,57
POAT-01-6177-FEDER-000379-1	POAT	0,00	895,42
POCH-01-55H8-FSE-000643	Cursos Profissionais (Tipologia 1.6) - Ano letivo 2022/2023	0,00	0,00
	TOTAL	44 920,95	25 122,35



A execução dos projetos durante o Ano 2025 em vigor, apresenta a seguinte estrutura:

Operação	Designação da Operação	Estado Candidatura	Data Estado	Custo Total Aprovado	Elegível Aprovado	Apelo Total Aprovado	Taxa de Apoio	Apoio Pago			Conta #20	
								Até 31/12/2023	31/12/2024	31/12/2025		Total
PESSOAS-FSE+01102700	Cursos Profissionais - Ano letivo 2023/2024	Encerrado	31/12/2025	1 377 815,98	1 171 143,58	1 171 143,58	85,00%	-	714 499,24	190 274,45	904 773,69	-
PESSOAS-FSE+01757600	Cursos Profissionais - Ano letivo 2024/2025*	Saldo Final	31/12/2025	1 040 728,80	884 619,48	884 619,48	85,00%	-	-	643 475,42	643 475,42	88 461,95
PESSOAS-FSE+03137000	Cursos Profissionais - Ano letivo 2025/2026	Em Execução	31/12/2025	1 040 852,61	884 724,72	884 724,72	85,00%	-	-	265 417,42	265 417,42	265 417,42
PESSOAS-FSE+03174000	CEF - Ano letivo 2025/2026	Em Execução	31/12/2025	80 354,43	68 301,27	68 301,27	85,00%	-	-	6 830,13	6 830,13	6 830,13
PESSOAS-FSE+02302000	CET - Ano letivo 2025/2027	Em Execução	31/12/2025	329 112,92	279 796,98	279 796,98	85,00%	-	-	27 979,70	27 979,70	27 979,70
2024-1-PT01-KA121-VET-000224498	Projeto ERASMUS 224498	Em Execução	31/12/2025	55 000,00	55 000,00	55 000,00	100,00%	-	-	44 000,00	44 000,00	44 000,00
Projetos CTE - 3993	Projetos CTE - PRR: 3993	Em Execução	31/12/2025	1 028 384,02	1 028 384,02	1 028 384,02	100,00%	-	514 192,01	-	514 192,01	514 192,01
Projetos CTE - 3995	Projetos CTE - PRR: 3995	Em Execução	31/12/2025	1 699 275,00	1 699 275,00	1 699 275,00	100,00%	-	849 637,50	-	849 637,50	849 637,50
TOTAL				5 273 767,78	4 900 101,47	4 900 101,47		0,00	1 363 829,51	987 702,67	2 351 532,18	1 796 518,71

As outras contas a receber são compostas por:

Outras contas a receber	31/12/2025	31/12/2024
Ativo corrente		
Devedores e credores por acréscimos (periodização económica)	753 204,32	1 281 841,74
- Devedores por acréscimos de rendimentos	753 204,32	1 281 841,74
- Outros acréscimos de rendimentos		
Fundo Social Europeu	753 204,32	1 281 841,74
Outros devedores	329,81	329,81
Outros ativos financeiros	0,00	0,00
- Devedores por empréstimos não bonificados		
Totais	753 534,13	1 282 171,55

O valor de devedores por acréscimos representa o valor dos rendimentos estimados referentes a projetos, que ainda não foi submetido o pedido de pagamento de saldo, mas que já foram incorridos os gastos. Desta forma a EMEC respeita o pressuposto do regime do acréscimo.



18.3 - Passivos Financeiros

Quantias escrituradas de cada uma das categorias de passivos financeiros			31/12/2025			31/12/2024		
			Quantias brutas	Imparidades acumuladas	Quantias escrituradas	Quantias brutas	Imparidades acumuladas	Quantias escrituradas
Passivos financeiros	Passivos financeiros mensurados ao justo valor por contrapartida em resultados	Credores p/transf.sub.emp.bonif.						
		- Cred. por transf. e sub. não reemb.	1 796 518,71		1 796 518,71	907 596,79	907 596,79	
		- Cred. por emp.bon.e sub. reembolsáveis						
		Fornecedores	67 378,35		67 378,35	251 286,47	251 286,47	
		Outros passivos						
		- Pessoal						
		- Estado e out.ent.públicos	197 171,95		197 171,95	219 166,08	219 166,08	
		- Fornecedores de investimentos	74 595,21		74 595,21	3 219,63	3 219,63	
		- Cred. por acréscimos			-		-	
		- Credores diversos	347 802,92		347 802,92	1 809 537,51	1 809 537,51	
		- Rendimentos a reconhecer			-		-	
		Financiamentos obtidos	882 635,72		882 635,72	900 000,00	900 000,00	
		Subtotais	3 366 102,86		3 366 102,86	4 090 806,48	4 090 806,48	
		Totais	3 366 102,86		3 366 102,86	4 090 806,48	4 090 806,48	

Os credores por transferências e subsídios empréstimos bonificados, representam os valores de adiantamentos recebidos dos projetos de investimento, que ainda não foram deduzidos aos valores recebidos. Este valor inclui 1.363.829,51 euros, do adiantamento recebido para os CTE, no âmbito do PRR.

Os fornecedores e os fornecedores de investimentos resultam da atividade normal da EMEC.

As outras contas a pagar que incluem os credores por acréscimos e credores diversos desagregam-se de acordo com as seguintes componentes:



Outras contas a pagar	31/12/2025	31/12/2024
Passivo não corrente		
- Cauções		
Passivo corrente		
- Credores por acréscimos de gastos		
- Remunerações a Liquidar	257 197,73	243 343,70
- Juros a liquidar e outros gastos financeiros	2 712,99	4 322,49
- Outros acréscimos de gastos	29 001,26	54 337,70
- Credores por subscrições não liberadas		
- Outros credores	58 890,94	1 507 533,62
- Remunerações	1 353,00	4 059,00
- Município de Barcelos	57 451,09	139 465,65
- Cred. Diversos - Outros	86,85	1 364 008,97
Totais	347 802,92	1 809 537,51

A EMEC recebeu do Município de Barcelos, em 2024 o reequilíbrio referente ao ano de 2024, no montante de 139.465,65 euros. Tendo efetuado no ano 2025, o movimento contabilístico do resultado líquido referente ao ano 2024, no montante de 82.014,56€, ainda consta um saldo a favor do Município valor de 57.451,09€, devendo a EMEC proceder a essa restituição.

Ao nível dos financiamentos obtidos e tal como acima foi referido agregam-se nos termos seguintes:

Financiamentos	31/12/2025			31/12/2024		
	Passivo Corrente	Passivo Não Corrente	TOTAL	Passivo Corrente	Passivo Não Corrente	TOTAL
Empréstimos bonificados	0,00	0,00	0,00	0,00	0,00	0,00
- CGD/IHRU			0,00			0,00
- BEI			0,00			0,00
Empréstimos financiamento	882 635,72	0,00	882 635,72	900 000,00	0,00	900 000,00
- CGD	150 000,00		150 000,00	150 000,00		150 000,00
- BCP	732 635,72		732 635,72	750 000,00		750 000,00
- CCAM			0,00			0,00
Locações Financeiras			0,00			0,00
TOTAL	882 635,72	0,00	882 635,72	900 000,00	0,00	900 000,00



NOTA 20. DIVULGAÇÕES DE PARTES RELACIONADAS

➤ Entidades Relacionadas

A Empresa Municipal de Educação e Cultura de Barcelos, EM é uma Entidade Empresarial Municipal, cujo capital é detido em 100% pelo Município de Barcelos, tendo sido constituída em 31 de agosto do ano de 1999.

➤ Remunerações do Pessoal Chave da Gestão

O Conselho de Administração é composto por três elementos, sendo somente remunerado o Presidente do Conselho de Administração, conforme consta no quadro seguinte:

	Ano 2025	Ano 2024
Conselho de Administração	47 497,36 €	42 749,98 €
Ajudas de Custo/ Pagamento de Km	0,00 €	0,00 €
Despesas de representação	8 037,12 €	7 866,24 €
Subsídio de Alimentação	1 332,00 €	1 350,00 €

➤ Participações em Sociedades

Desde a sua constituição até 31 de dezembro de 2025, a Empresa não subscreveu nem detinha qualquer participação no capital de sociedades, bem como não concedeu qualquer financiamento.

➤ Transações entre Partes Relacionadas

a) Natureza do relacionamento com as partes relacionadas

Município de Barcelos:

- No ano de 2025, foi celebrado Contrato programa inicial entre a EMEC e o Município referente às atribuições cometidas à EMEC pela Câmara, no montante de 1.968.046,35 euros.



- De referir, que o Município cedeu à EMEC a “disponibilização” gratuita de espaço para a realização da Festa das Cruzes e Mostra de Artesanato.

b) Transações e saldos pendentes, reportados a 31 de dezembro de 2025:

i) Quantia das transações

	Município de Barcelos
Venda de artigos de artesanato (valor com IVA)	0,00 €
Valor do Contrato Programa	1.968.046,35 €
Valor adicional recebido	0,00 €
Prestação de serviços	0,00 €

ii) Quantia dos saldos pendentes:

	Município de Barcelos
Contas a receber - Clientes	0,00 €
Contas a receber – Outros	0,00 €
Contas a pagar – Outros	57 451,09 €

iii) Não existem Ajustamentos de dívidas de cobrança duvidosa relacionados com a quantia dos saldos pendentes.

NOTA 21 – Informação por Segmentos

Não foram definidos segmentos de serviços, por não se considerar que existam segmentos de tal forma distintos que exijam que a informação seja autonomizada. A EMEC exerce a sua atividade na área geográfica de Barcelos, pelo qua não se aplica a definição de segmentos geográficos. Acresce que não foi recebida qualquer indicação do Município de Barcelos para a definição de segmentos.



NOTA 23. OUTRAS DIVULGAÇÕES

23.1 - Variações Globais no Patrimônio Líquido

Rubricas	31/12/2024	Aplicação dos resultados	Reposição subsídios	Resultado do exercício	Outros movimentos	31/12/2025
51 - Patrimônio	250 000,00					250 000,00
53 - Outros Instrumentos de capital próprio	52 638,47	0,00			82 014,56	134 653,03
- Subsídios para cobertura de prejuízos	52 638,47				82 014,56	134 653,03
55 - Reservas	51 456,46	0,00			0,00	51 456,46
- Reservas legais	51 456,46					51 456,46
- Constituição Loteamentos						0,00
- Cedências a título gratuito						0,00
- Transferências de outras entidades						0,00
56 - Resultados transitados	-1 587 437,43	-82 014,56		0,00	0,00	-1 669 451,99
- Resultados transitados	-1 587 437,43	-82 014,56				-1 669 451,99
- Ajustamentos de transição SNC/SNC-AP						0,00
- Alteração de políticas contabilísticas						0,00
57 - Ajust.em ativos financeiros	0,00				0,00	0,00
- Relacionados com o MEP						0,00
59 - Outras variações no patrimônio líquido	0,00		0,00		0,00	0,00
- Transferências e subsídios de capital	0,00		0,00		0,00	0,00
- Ativos depreciables						0,00
- Ativos não depreciables						0,00
- Outras transferências, sub.capital					0,00	0,00
- FEF Capital						0,00
- Artº 35º, nº 3, Lei nº 73/2013						0,00
- Doações obtidas						0,00
- Transferências de ativos						0,00
88 - Resultados líquido do exercício	-82 014,56	82 014,56	0,00	306 072,78		306 072,78
TOTAL	-1 315 357,06		0,00	306 072,78	0,00	-927 269,72

As variações no patrimônio líquido no exercício de 2025 ocorrem pela operação de transferência do Resultado Líquido do Período de 2024 para Resultados Transitados.

23.2 - Rendimentos e Ganhos

Durante os anos de 2025 e 2024, a totalidade dos rendimentos e ganhos, classificados por naturezas, ascenderam aos seguintes montantes:



RENDIMENTOS E GANHOS	2025	2024
70 Impostos, contribuições e taxas		-
71 Vendas	60 925,54	70 727,23
72 Prestações de serviços e concessões	164 146,81	150 785,58
75 Transferências e subsídios correntes obtidos	2 955 364,83	2 536 310,44
76 Reversões	-	-
78 Outros rendimentos	43 283,27	56 838,40
79 Juros, dividendos e out.rendimentos similares	0,51	2,56
Totais	3 223 720,96	2 814 664,21

23.3 - Gastos e Perdas

Durante os anos de 2025 e 2024, a totalidade dos gastos e perdas, classificados por naturezas, ascenderam aos seguintes montantes:

GASTOS E PERDAS	2025	2024
60 Transferências e subsídios concedidos		-
61 Custo das merc.vend.mat.consumidas	53 604,40	48 830,46
62 Fornecimentos e serviços externos	771 833,09	791 495,93
63 Gastos com o pessoal	1 729 688,90	1 659 850,83
64 Gastos de depreciação e de amortização	15 739,44	16 089,88
65 Perdas por imparidade		-
68 Outros gastos	286 854,26	315 836,35
69 Gastos por juros e outros encargos	31 167,19	64 132,24
Totais	2 888 887,28	2 896 235,69



23.3.1 - Fornecimentos e Serviços Externos

Esta componente dos gastos, durante os anos de 2025 e 2024, apresenta o seguinte desenvolvimento:

Fornecimentos e serviços externos		2025	2024
622	Serviços especializados	442 754,10	545 856,71
	- Trabalhos especializados	157 595,28	224 554,66
	- Publicidade comunicação e imagem	51 376,97	82 270,00
	- Vigilância e segurança	123 659,43	115 847,69
	- Honorários	79 160,93	89 480,20
	- Comissões de cobrança de impostos e taxas	2 194,99	1 272,30
	- Conservação e reparação	9 849,10	11 927,76
	- Outros serviços especializados	18 917,40	20 504,10
623	Materiais de consumo	50 120,82	46 169,39
	- Peças, ferramentas e utensílios de desgaste rápido	801,33	1 018,50
	- Livros e documentação técnica	38 350,94	30 561,42
	- Material de escritório	939,15	1 426,73
	- Artigos para oferta e de publicidade e divulgação	1 449,75	1 600,00
	- Artigos de higiene e limpeza, vestuário e artigos pessoais	5 112,41	7 300,15
	- Medicamentos e artigos para a saúde	-	-
	- Outros fornecimentos e serviços	3 467,24	4 262,59
624	Energia e fluidos	49 482,87	51 644,03
	- Electricidade	33 962,44	34 340,74
	- Combustíveis e lubrificantes	100,07	113,70
	- Outros	15 420,36	17 189,59
625	Deslocações, estadas e transportes	441,14	347,42
	- Deslocações e estadas	441,14	347,42
626	Serviços diversos	229 034,16	147 478,38
	- Rendas e alugueres	28 344,59	20 025,94
	- Comunicação	6 690,77	7 365,87
	- Seguros	2 880,12	3 290,59
	- Contencioso e notariado	772,44	457,82
	- Despesas de representação dos serviços	4 538,00	3 376,37
	- Limpeza, higiene e conforto	81 555,24	33 854,88
	- Outros serviços	104 253,00	79 106,91
Totais		771 833,09	791 495,93



23.3.2 - Indicadores de Recursos Humanos e Gastos com o Pessoal

Indicadores de Referência

Recursos humanos	2025	2024
Número de trabalhadores no final do período	164	166
Número médio de trabalhadores ao longo do período	152	162
Idade média dos trabalhadores	39	39
Horas de formação totais	51,00	142,50
Média de horas de formação por trabalhador	26	24
Gastos com o pessoal	1 729 688,90 €	1 659 850,83 €
Gastos médios por trabalhador (mensal)	878,91 €	833,26 €
VAB por trabalhador	12610,64287	9 648,56 €
Total de acidentes de trabalho	1	2
Média de acidentes de trabalho por trabalhador	1	0

Os gastos com o pessoal apresentam a seguinte evolução:

Gastos com o pessoal	2025	2024
Remunerações Órgãos Sociais e de Gestão	64 984,48	60 217,82
Remunerações do pessoal	1 301 922,55	1 252 994,85
- Remunerações base	1 035 808,59	997 908,03
- Subsídios de férias	105 406,22	108 960,18
- Subsídios de Natal	88 779,83	85 985,06
- Despesas de representação		
- Subsídio de refeição	48 924,00	49 956,00
- Trabalho extraordinário	21 427,71	8 210,30
- Trabalho em regime de turnos		
- Abono para falhas		
- Ajudas de custo		
- Vestuário e artigos pessoais		
- Outros suplementos (deslocações, formação)	1 576,20	1 975,28
Pensões		
Indemnizações	25 730,73	25 121,23
Encargos s/ Remunerações	324 658,73	312 029,57
Seguros de acid. trab e doenças profis.	10 472,41	7 595,36
Outros gastos com o pessoal	1 920,00	1 892,00
Outros encargos sociais		
Totais	1 729 688,90	1 659 850,83



A EMEC comparticipava o SNS, tendo em 2025 por pagar os montantes referentes aos anos compreendidos entre 2015 e 2023, totalizando 118.293,66 euros, registado em valores a pagar ao Estado.

23.3.3 - Diferimentos Ativos

Os diferimentos ativos, à data de 31/12/2025 e 31/12/2024, são os seguintes:

Diferimentos ativos	31/12/2025	31/12/2024
Gastos a reconhecer		
- Seguros	1 737,22	813,79
- Assinatura anuidade de jornal	-	-
- Licenças anuais	-	3 336,38
- Outros gastos	8 222,69	3 620,30
Totais	9 959,91	7 770,47

12.3.4 - Diferimentos Passivos

Não houve lugar a diferimentos passivos à data de 31/12/2025 e 31/12/2024.

12.3.5 – Dívidas ao estado

A EMEC não tem valores em dívida ao Estado, Segurança Social, Caixa Geral de Aposentações e ADSE.



Barcelos, 29 de abril de 2026

O Conselho de Administração,

A Contabilista,

Assinado por: **Raquel Maria Gonçalves de Faria**
Num. de Identificação: 10874683
Data: 2026.05.06 15:19:13+01'00'



// Raquel Maria Gonçalves de Faria, Dra.//

Nota:

Assinatura da Contabilista Certificada aplica-se a partir da página 52 até ao final dos mapas financeiros.

Assinado por: **Jorge Manuel Oliveira da Cruz**
Num. de Identificação: 02990977
Data: 2026.05.06 16:24:15+01'00'

// Jorge Manuel Oliveira da Cruz, Dr.//

Assinado por: **Maria da Conceição Azevedo da Costa e Silva**
Num. de Identificação: B112432768
Data: 06-05-2026 19:00:36 +01:00



// Maria da Conceição Azevedo Costa e Silva, Dra.//

Assinado por: **Armando João Ferreira dos Santos**
Num. de Identificação: 06961664
Data: 2026.05.06 17:46:23+01'00'

// Armando João Ferreira dos Santos, Dr.//



DEMONSTRAÇÕES ORÇAMENTAIS 2025

DEMONSTRAÇÃO DO DESEMPENHO ORÇAMENTAL

DEMONSTRAÇÃO DE EXECUÇÃO ORÇAMENTAL DA RECEITA

DEMONSTRAÇÃO DE EXECUÇÃO ORÇAMENTAL DA DESPESA

DEMONSTRAÇÃO DA EXECUÇÃO DO PLANO PLURIANUAL DE INVESTIMENTOS

ALTERAÇÕES ORÇAMENTAIS DA RECEITA

ALTERAÇÕES ORÇAMENTAIS DA DESPESA

ALTERAÇÕES DO PLANO PLURIANUAL DE INVESTIMENTOS

OPERAÇÕES DE TESOURARIA

SITUAÇÃO DOS CONTRATOS

ADJUDICAÇÃO POR TIPO DE PROCEDIMENTO

TRANSFERÊNCIAS E SUBSÍDIOS RECEBIDOS

TRANSFERÊNCIAS E SUBSÍDIOS CONCEDIDOS

DÍVIDAS A TERCEIROS POR ANTIGUIDADE DE SALDOS

Período : 2025/01/01 C 2025/12/31 C

Euros

RUBRICA	RECEBIMENTOS / PAGAMENTOS	FONTES DE FINANCIAMENTO (n)						2024
		R P	R G	U E	EMPR	F. ALHEIOS	TOTAL	
RA01	Saldo de gerência anterior	3.321.429,97		-4.686.475,92	1.373.024,06	1.363.829,51	1.371.807,62	187.766,48
RI01	Operações orçamentais [1]	3.321.429,97		-4.686.475,92	1.373.024,06		7.978,11	187.766,48
RI02	Devolução do saldo oper. orçamentais							
RI04	Recebimento do saldo devolvido por terceiras entidades							
RI03	Operações de tesouraria [A]					1.363.829,51	1.363.829,51	
RA02	Receita corrente	1.559.363,88		1.734.904,58			3.294.268,46	2.741.408,40
R1	Receita fiscal							
R1.1	Impostos diretos							
R1.2	Impostos indiretos							
R2	Contribuições para sistemas de proteção social e subsistemas de saúde							
R3	Taxas, multas e outras penalidades							
R4	Rendimentos de propriedade							
R5	Transferências e subsídios correntes	1.282.374,23		1.734.904,58			3.017.278,81	2.448.610,54
R5.1	Transferências correntes	1.282.374,23		1.734.904,58			3.017.278,81	2.448.610,54
R5.1.1	Administrações Públicas	1.282.374,23		1.734.904,58			3.017.278,81	2.448.610,54
R5.1.1.1	Administração Central - Estado Português							
R5.1.1.2	Administração Central - Outras entidades	-732.635,72		1.734.904,58			1.002.268,86	586.762,52
R5.1.1.3	Segurança Social							
R5.1.1.4	Administração Regional							
R5.1.1.5	Administração Local	2.015.009,95					2.015.009,95	1.861.848,02
R5.1.2	Exterior - U E							
R5.1.3	Outras							
R5.2	Subsídios correntes							
R6	Venda de bens e serviços	260.561,80					260.561,80	274.766,65
R7	Outras receitas correntes	16.427,85					16.427,85	18.031,21
RA03	Receita de capital			1.363.829,51			1.363.829,51	
R8	Venda de bens de investimento							
R9	Transferências e subsídios de capital			1.363.829,51			1.363.829,51	
R9.1	Transferências de capital			1.363.829,51			1.363.829,51	
R9.1.1	Administrações Públicas							
R9.1.1.1	Administração Central - Estado Português							
R9.1.1.2	Administração Central - Outras entidades							
R9.1.1.3	Segurança Social							
R9.1.1.4	Administração Regional							
R9.1.1.5	Administração Local							
R9.1.2	Exterior - U E			1.363.829,51			1.363.829,51	
R9.1.3	Outras							
R9.2	Subsídios de capital							
R10	Outras receitas de capital							
RA04	Receita efetiva [2]	1.559.363,88		3.098.734,09			4.658.097,97	2.741.408,40
R11	Reposições não abatidas aos pagamentos							
RA05	Receita não efetiva [3]				1.362.636,23		1.362.636,23	376.002,56
R12	Receita com ativos financeiros							
R13	Receita com passivos financeiros				1.362.636,23		1.362.636,23	376.002,56
RA06	Soma [4]=[1]+[2]+[3]	4.880.793,85		-1.587.741,83	2.735.660,29		6.028.712,31	3.305.177,44
ROT1	Operações de tesouraria [B]					90,00	90,00	1.363.829,51
DA01	Despesa corrente	1.993.135,11			1.173.779,87		3.166.914,98	2.697.709,19
D1	Despesas com o pessoal	1.197.776,16			644.202,70		1.841.978,86	1.674.568,63
D1.1	Remunerações Certas e Permanentes	782.906,80			644.202,70		1.427.109,50	1.359.542,44

* Os pagamentos, recebimentos, assim como os saldos deverão estar discriminados de acordo com os grupos de fontes de financiamento.

Período : 2025/01/01 C 2025/12/31 C

Euros

RUBRICA	RECEBIMENTOS / PAGAMENTOS	FONTES DE FINANCIAMENTO (n)						2024
		R P	R G	U E	EMPR	F. ALHEIOS	TOTAL	
D1.2	Abonos Variáveis ou Eventuais	48.692,53					48.692,53	35.325,90
D1.3	Segurança social	366.176,83					366.176,83	279.700,29
D2	Aquisição de bens e serviços	701.680,46			529.577,17		1.231.257,63	901.539,97
D3	Juros e outros encargos	37.825,78					37.825,78	69.539,24
D4	Transferências e subsídios correntes							
D4.1	Transferências correntes							
D4.1.1	Administrações Públicas							
D4.1.1.1	Administração Central - Estado							
D4.1.1.2	Português Administração Central - Outras entidades							
D4.1.1.3	Segurança Social							
D4.1.1.4	Administração Regional							
D4.1.1.5	Administração Local							
D4.1.2	Entidades do Setor Não Lucrativo							
D4.1.3	Famílias							
D4.1.4	Outras							
D4.2	Subsídios Correntes							
D5	Outras despesas correntes	55.852,71					55.852,71	52.061,35
DA02	Despesa de capital	1.040.276,42					1.040.276,42	29.490,14
D6	Aquisição de bens de capital	1.040.276,42					1.040.276,42	29.490,14
D7	Transferências e subsídios de capital							
D7.1	Transferências de capital							
D7.1.1	Administrações Públicas							
D7.1.1.1	Administração Central - Estado							
D7.1.1.2	Português Administração Central - Outras entidades							
D7.1.1.3	Segurança Social							
D7.1.1.4	Administração Regional							
D7.1.1.5	Administração Local							
D7.1.2	Entidades do Setor não Lucrativo							
D7.1.3	Famílias							
D7.1.4	Outras							
D7.2	Subsídios de capital							
D8	Outras despesas de capital							
DA03	Despesa efetiva [5]	3.033.411,53			1.173.779,87		4.207.191,40	2.727.199,33
DA04	Despesa não efetiva [6]	700.755,30			679.244,70		1.380.000,00	570.000,00
D9	Despesa com ativos financeiros							
D10	Despesa com passivos financeiros	700.755,30			679.244,70		1.380.000,00	570.000,00
DA05	Soma [7]=[5]+[6]	3.734.166,83			1.853.024,57		5.587.191,40	3.297.199,33
DOT1	Operações de tesouraria [C]					1.363.919,51	1.363.919,51	
DA06	Saldo para a gerência seguinte	1.146.627,02		-1.587.741,83	882.635,72		441.520,91	1.371.807,62
DA07	Operações orçamentais [8] = [4]-[7]	1.146.627,02		-1.587.741,83	882.635,72		441.520,91	7.978,11
DA08	Operações de tesouraria [D]=[A]+[B]-[C]							1.363.829,51
DA09	Saldo global [2] - [5]	-1.474.047,65		3.098.734,09	-1.173.779,87		450.906,57	14.209,07
DA10	Despesa primária	2.995.505,75			1.173.779,87		4.169.365,62	2.657.660,09
DA11	Saldo corrente	-433.771,23		1.734.904,58	-1.173.779,87		127.353,48	43.699,21
DA12	Saldo de capital	-1.040.276,42		1.363.829,51			323.553,09	-29.490,14
DA13	Saldo primário	-1.436.221,87		3.098.734,09	-1.173.779,87		488.732,35	83.748,31
DA14	Receita total [1] + [2] + [3]	4.880.793,85		-1.587.741,83	2.735.660,29		6.028.712,31	3.305.177,44
DA15	Despesa total [5] + [6]	3.734.166,83			1.853.024,57		5.587.191,40	3.297.199,33

* Os pagamentos, recebimentos, assim como os saldos deverão estar discriminados de acordo com os grupos de fontes de financiamento.

Período : 2025/01/01 C 2025/12/31 C Desagregar : S Considerar o saldo da gerência anterior nas receitas liquidadas e cobradas : S

Euros

Classificação		Previsões corrigidas (1)	Receitas por cobrar de períodos anteriores (2)	Receitas liquidadas (3)	Liquidações anuladas (4)	Receitas cobradas brutas (5)	Reembolsos e Restituições		Receitas Cobradas Líquidas			Receita por cobrar no final do período (11)	Grau Exec. Orçamental	
Rubrica Económica	Designação						Emittidos (6)	Pagos (7)	Períodos anteriores (8)	Período corrente (9)	Total (10) = (5)-(7)		Pers. Ant. (12)=(8) /(11)x100	Per. Corr. (13)=(9) /(11)x100
R1	Receita corrente	3.439.647,89	3.280,13	4.029.526,78	735.308,32	4.029.576,78	735.308,32	735.308,32	-732.585,72	4.026.854,18	3.294.268,46	3.230,13	-21,30	117,07
R11	Receita fiscal													
R12	Impostos diretos													
R2	Impostos indiretos													
R3	Contribuições para sistemas de proteção social e subsistemas de saúde													
R4	Taxas, multas e outras penalidades													
R5	Rendimentos de propriedade													
R5	Transferências e subsídios correntes	3.139.385,52		3.749.914,53	732.635,72	3.749.914,53	732.635,72	732.635,72	-732.635,72	3.749.914,53	3.017.278,81		-23,34	119,45
R51	Transferências correntes	3.139.385,52		3.749.914,53	732.635,72	3.749.914,53	732.635,72	732.635,72	-732.635,72	3.749.914,53	3.017.278,81		-23,34	119,45
R511	Administrações Públicas	3.139.385,52		3.749.914,53	732.635,72	3.749.914,53	732.635,72	732.635,72	-732.635,72	3.749.914,53	3.017.278,81		-23,34	119,45
R5111	Administração Central - Estado	313.680,79												
	Português													
06	TRANSFERÊNCIAS CORRENTES	313.680,79												
0603	ADMINISTRAÇÃO CENTRAL	313.680,79												
060301	ESTADO	313.680,79												
06030107	ESTADO (IVA - CTE)	313.680,79												
R5112	Administração Central - Outras entidades	857.658,38		1.734.904,58	732.635,72	1.734.904,58	732.635,72	732.635,72	-732.635,72	1.734.904,58	1.002.268,86		-85,42	202,28
06	TRANSFERÊNCIAS CORRENTES	857.658,38		1.734.904,58	732.635,72	1.734.904,58	732.635,72	732.635,72	-732.635,72	1.734.904,58	1.002.268,86		-85,42	202,28
0603	ADMINISTRAÇÃO CENTRAL	857.658,38		1.734.904,58	732.635,72	1.734.904,58	732.635,72	732.635,72	-732.635,72	1.734.904,58	1.002.268,86		-85,42	202,28
060306	ESTADO - PARTICIPAÇÃO COMUNITÁRIA EM PROJECTOS CO-FINANCIADOS	857.658,38		1.734.904,58	732.635,72	1.734.904,58	732.635,72	732.635,72	-732.635,72	1.734.904,58	1.002.268,86		-85,42	202,28
06030601	POCH	857.658,38		1.734.904,58	732.635,72	1.734.904,58	732.635,72	732.635,72	-732.635,72	1.734.904,58	1.002.268,86		-85,42	202,28
R5113	Segurança Social													
R5114	Administração Regional													
R5115	Administração Local	1.968.046,35		2.015.009,95		2.015.009,95				2.015.009,95	2.015.009,95			102,39
06	TRANSFERÊNCIAS CORRENTES	1.968.046,35		2.015.009,95		2.015.009,95				2.015.009,95	2.015.009,95			102,39
0605	ADMINISTRAÇÃO LOCAL	1.968.046,35		2.015.009,95		2.015.009,95				2.015.009,95	2.015.009,95			102,39
060501	CONTINENTE	1.968.046,35		2.015.009,95		2.015.009,95				2.015.009,95	2.015.009,95			102,39
06050101	MUNICÍPIOS	1.968.046,35		2.015.009,95		2.015.009,95				2.015.009,95	2.015.009,95			102,39
0605010101	MUNICÍPIO DE BARCELOS	1.968.046,35		2.015.009,95		2.015.009,95				2.015.009,95	2.015.009,95			102,39
R512	Exterior - U E													
R513	Outras													
R52	Subsídios correntes													
R6	Venda de bens e serviços	297.470,22	492,98	263.044,40	2.532,60	263.094,40	2.532,60	2.532,60	50,00	260.511,80	260.561,80	442,98	0,02	87,58
07	VENDA DE BENS E SERVIÇOS CORRENTES	297.470,22	492,98	263.044,40	2.532,60	263.094,40	2.532,60	2.532,60	50,00	260.511,80	260.561,80	442,98	0,02	87,58
0701	VENDA DE BENS	90.641,22	50,00	74.876,90	26,60	74.926,90	26,60	26,60	50,00	74.850,30	74.900,30		0,06	82,58
070101	MATERIAL DE ESCRITÓRIO	111,77												
07010101	MATERIAL ESCRITÓRIO - EFG	111,77												
070199	OUTROS	90.529,45	50,00	74.876,90	26,60	74.926,90	26,60	26,60	50,00	74.850,30	74.900,30		0,06	82,68
07019901	ARTESANATO	90.529,45	50,00	74.876,90	26,60	74.926,90	26,60	26,60	50,00	74.850,30	74.900,30		0,06	82,68
0702	SERVIÇOS	206.829,00	442,98	188.167,50	2.506,00	188.167,50	2.506,00	2.506,00		185.661,50	185.661,50	442,98		89,77
070201	ALUGUER DE ESPAÇOS E EQUIPAMENTOS	206.381,02		188.167,50	2.506,00	188.167,50	2.506,00	2.506,00		185.661,50	185.661,50			89,96
070208	SERVIÇOS SOCIAIS, RECREATIVOS, CULTURAIS E DE DESPORTO	447,98	442,98									442,98		
07020801	SERVIÇOS SOCIAIS	447,98	442,98									442,98		
0702080101	BAR	5,00												
0702080102	CANTINA	442,98	442,98									442,98		
R7	Outras receitas correntes	2.792,15	2.787,15	16.567,85	140,00	16.567,85	140,00	140,00		16.427,85	16.427,85	2.787,15		588,36
08	OUTRAS RECEITAS CORRENTES	2.792,15	2.787,15	16.567,85	140,00	16.567,85	140,00	140,00		16.427,85	16.427,85	2.787,15		588,36
0801	OUTRAS	2.792,15	2.787,15	16.567,85	140,00	16.567,85	140,00	140,00		16.427,85	16.427,85	2.787,15		588,36
080199	OUTRAS	2.792,15	2.787,15	16.567,85	140,00	16.567,85	140,00	140,00		16.427,85	16.427,85	2.787,15		588,36
08019999	DIVERSAS	2.792,15	2.787,15	16.567,85	140,00	16.567,85	140,00	140,00		16.427,85	16.427,85	2.787,15		588,36
R8	Receita de capital	5.038.466,75		2.726.465,74		2.726.465,74				2.726.465,74	2.726.465,74			54,11
	Venda de bens de investimento													
	Total :	3.439.647,89	3.280,13	4.029.526,78	735.308,32	4.029.576,78	735.308,32	735.308,32	-732.585,72	4.026.854,18	3.294.268,46	3.230,13	-21,30	117,07

Período : 2025/01/01 C 2025/12/31 C Desagregar : S Considerar o saldo da gerência anterior nas receitas liquidadas e cobradas : S

Euros

Classificação		Previsões corrigidas (1)	Receitas por cobrar de períodos anteriores (2)	Receitas liquidadas (3)	Liquidações anuladas (4)	Receitas cobradas brutas (5)	Reembolsos e Restituições		Receitas Cobradas Líquidas			Receita por cobrar no final do período (11)	Grau Exec. Orçamental		
Rubrica Económica	Designação						Emittidos (6)	Pagos (7)	Periodos anteriores (8)	Periodo corrente (9)	Total (10) = (5)-(7)		Pers. Ant. (12)=(8) /(11)x100	Per. Corr. (13)=(9) /(11)x100	
R9	Transferências e subsídios de capital	2.727.659,02		1.363.829,51		1.363.829,51				1.363.829,51	1.363.829,51				50,00
R91	Transferências de capital	2.727.659,02		1.363.829,51		1.363.829,51				1.363.829,51	1.363.829,51				50,00
R911	Administrações Públicas														
R9111	Administração Central - Estado														
R9112	Português Administração Central - Outras entidades														
R9113	Segurança Social														
R9114	Administração Regional														
R9115	Administração Local														
R912	Exterior - U E	2.727.659,02		1.363.829,51		1.363.829,51				1.363.829,51	1.363.829,51				50,00
10	TRANSFERÊNCIAS DE CAPITAL	2.727.659,02		1.363.829,51		1.363.829,51				1.363.829,51	1.363.829,51				50,00
1003	ADMINISTRAÇÃO CENTRAL	2.727.659,02		1.363.829,51		1.363.829,51				1.363.829,51	1.363.829,51				50,00
100307	ESTADO - PARTICIPAÇÃO COMUNITÁRIA EM PROJECTOS CO-FINANCIADOS	2.727.659,02		1.363.829,51		1.363.829,51				1.363.829,51	1.363.829,51				50,00
10030701	PROJETO 3993 (CTE)	1.028.384,02		514.192,01		514.192,01				514.192,01	514.192,01				50,00
10030702	PROJETO 3995 (CTE)	1.699.275,00		849.637,50		849.637,50				849.637,50	849.637,50				50,00
R913	Outras														
R92	Subsídios de capital														
R10	Outras receitas de capital														
R11	Reposições não abatidas aos pagamentos														
R12	Receita com ativos financeiros														
R13	Receita com passivos financeiros	2.310.807,73		1.362.636,23		1.362.636,23				1.362.636,23	1.362.636,23				58,97
12	PASSIVOS FINANCEIROS	2.310.807,73		1.362.636,23		1.362.636,23				1.362.636,23	1.362.636,23				58,97
1205	EMPRÉSTIMOS A CURTO PRAZO	2.310.807,73		1.362.636,23		1.362.636,23				1.362.636,23	1.362.636,23				58,97
120502	SOCIEDADES FINANCEIRAS	2.310.807,73		1.362.636,23		1.362.636,23				1.362.636,23	1.362.636,23				58,97
R14	Saldo da Gerência Anterior - Operações Orçamentais	7.978,11		7.978,11		7.978,11				7.978,11	7.978,11				100,00
16	SALDO DA GERÊNCIA ANTERIOR	7.978,11		7.978,11		7.978,11				7.978,11	7.978,11				100,00
1601	SALDO ORÇAMENTAL	7.978,11		7.978,11		7.978,11				7.978,11	7.978,11				100,00
160101	NA POSSE DO SERVIÇO	7.978,11		7.978,11		7.978,11				7.978,11	7.978,11				100,00
Total :		8.486.092,75	3.280,13	6.763.970,63	735.308,32	6.764.020,63	735.308,32	735.308,32	-732.585,72	6.761.298,03	6.028.712,31	3.230,13	-8,63		79,68

Período : 2025/01/01 C 2025/12/31 C Desagregar : S

Euros

Classificação		Despesas por pagar de períodos anteriores (1)	Dotações corrigidas (2)	Cativos / descativos (3)	Compromissos (4)	Obrigações (5)	Despesas pagas líquidas de reposições			Compromissos a transitar (9)=(4)-(5)	Obrigações por pagar (10)=(5)-(8)	Grau Exec. Orçamental	
Rubrica Orgânica Económica	Designação						Períodos anteriores (6)	Período corrente (7)	Total (8) =(6)+(7)			Pers. Ant. (11)=(6)/(2)x100	Per. Corr. (12)=(7)/(2)x100
DI	Despesa corrente	348.367,44	3.571.967,12		3.403.847,39	3.287.354,82	346.016,12	2.820.898,86	3.166.914,98	116.492,57	120.439,84	9.69	78.97
D11	Despesas com o pessoal	97.087,75	1.950.994,88		1.943.772,24	1.893.365,98	96.231,18	1.745.747,68	1.841.978,86	50.406,26	51.387,12	4.93	89.48
01	Remunerações Certas e Permanentes	37.751,66	1.454.261,41		1.449.972,07	1.449.848,75	36.992,66	1.390.116,84	1.427.109,50	123,32	22.739,25	2.54	95.59
01	EMEC	37.751,66	1.454.261,41		1.449.972,07	1.449.848,75	36.992,66	1.390.116,84	1.427.109,50	123,32	22.739,25	2.54	95.59
01	DESPESAS COM O PESSOAL	37.751,66	1.454.261,41		1.449.972,07	1.449.848,75	36.992,66	1.390.116,84	1.427.109,50	123,32	22.739,25	2.54	95.59
0101	REMUNERAÇÕES CERTAS E PERMANENTES	37.751,66	1.454.261,41		1.449.972,07	1.449.848,75	36.992,66	1.390.116,84	1.427.109,50	123,32	22.739,25	2.54	95.59
010102	ÓRGÃOS SOCIAIS	1.002,06	41.187,66		41.187,66	41.187,66	1.002,06	39.363,41	40.355,47		832,19	2.43	95.55
010104	PESSOAL DOS QUADROS - REGIME DE CONTRATO INDIVIDUAL DE TRABALHO	15.243,32	656.581,55		656.581,55	656.581,55	15.243,32	628.959,38	644.202,70		12.378,85	2.32	95.79
01010401	PESSOAL EM FUNÇÕES	15.243,32	656.581,55		656.581,55	656.581,55	15.243,32	628.959,38	644.202,70		12.378,85	2.32	95.79
010106	PESSOAL CONTRATADO A TERMO	9.709,16	404.272,96		404.272,96	404.272,96	9.709,16	390.184,00	399.893,16		4.379,80	2.40	96.51
01010601	PESSOAL EM FUNÇÕES	9.709,16	404.272,96		404.272,96	404.272,96	9.709,16	390.184,00	399.893,16		4.379,80	2.40	96.51
010107	PESSOAL EM REGIME DE TAREFA OU AVENÇA	5.577,75	94.113,75		92.482,15	92.358,83	4.818,75	83.555,88	88.374,63	123,32	3.984,20	5.12	88.78
010111	REPRESENTAÇÃO	210,32	8.247,44		8.247,44	8.247,44	210,32	7.870,89	8.081,21		166,23	2.55	95.43
010113	SUBSÍDIO DE REFEIÇÃO		51.000,92		50.256,00	50.256,00		50.256,00	50.256,00				98.54
010114	SUBSÍDIO DE FÉRIAS E DE NATAL	6.009,05	198.857,13		196.944,31	196.944,31	6.009,05	189.937,28	195.946,33		997,98	3.02	95.51
01	Abonos Variáveis ou Eventuais	164,29	50.642,00		48.898,93	48.898,93	164,29	48.528,24	48.692,53		206,40	0.32	95.83
01	EMEC	164,29	50.642,00		48.898,93	48.898,93	164,29	48.528,24	48.692,53		206,40	0.32	95.83
01	DESPESAS COM O PESSOAL	164,29	50.642,00		48.898,93	48.898,93	164,29	48.528,24	48.692,53		206,40	0.32	95.83
0102	ABONOS VARIÁVEIS OU EVENTUAIS	164,29	50.642,00		48.898,93	48.898,93	164,29	48.528,24	48.692,53		206,40	0.32	95.83
010202	HORAS EXTRAORDINÁRIAS	164,29	21.592,00		21.592,00	21.592,00	164,29	21.221,31	21.385,60		206,40	0.76	98.28
010212	INDENIZACÕES POR CESSAÇÃO DE FUNÇÕES		26.500,00		25.730,73	25.730,73		25.730,73	25.730,73				97.10
010214	OUTROS ABONOS EM NUMERÁRIO OU ESPÉCIE		2.550,00		1.576,20	1.576,20		1.576,20	1.576,20				61.81
D13	Segurança social	59.171,80	446.091,47		444.901,24	394.618,30	59.074,23	307.102,60	366.176,83	50.282,94	28.441,47	13.24	68.84
01	EMEC	59.171,80	446.091,47		444.901,24	394.618,30	59.074,23	307.102,60	366.176,83	50.282,94	28.441,47	13.24	68.84
01	DESPESAS COM O PESSOAL	59.171,80	446.091,47		444.901,24	394.618,30	59.074,23	307.102,60	366.176,83	50.282,94	28.441,47	13.24	68.84
0103	SEGURANÇA SOCIAL	59.171,80	446.091,47		444.901,24	394.618,30	59.074,23	307.102,60	366.176,83	50.282,94	28.441,47	13.24	68.84
010301	ENCARGOS COM A SAÚDE		1.081,10										
010305	CONTRIBUIÇÕES PARA A SEGURANÇA SOCIAL	59.171,80	423.589,57		423.589,57	382.939,06	59.074,23	298.138,52	357.212,75	40.650,51	25.726,31	13.95	70.38
01030502	SEGURANÇA SOCIAL DO PESSOAL EM REGIME DE CONTRATO DE TRABALHO EM FUNÇÕES PÚBLICAS (RCTFP)	57.586,00	400.432,36		400.432,36	362.259,42	57.488,43	280.645,23	338.133,66	38.172,94	24.125,76	14.36	70.09
0103050201	CAIXA GERAL DE APOSENTAÇÕES	2.040,99	48.238,74		48.238,74	42.818,28	2.040,99	37.569,28	39.610,27	5.420,46	3.208,01	4.23	77.88
0103050202	SEGURANÇA SOCIAL - REGIME GERAL	55.545,01	352.193,62		352.193,62	319.441,14	55.447,44	243.075,95	298.523,39	32.752,48	20.917,75	15.74	69.02
01030503	OUTROS	1.585,80	23.157,21		23.157,21	20.679,64	1.585,80	17.493,29	19.079,09	2.477,57	1.600,55	6.85	75.54
0103050301	ADSE	1.585,80	23.157,21		23.157,21	20.679,64	1.585,80	17.493,29	19.079,09	2.477,57	1.600,55	6.85	75.54
010309	SEGUROS		21.420,80		21.311,67	11.679,24		8.964,08	8.964,08	9.632,43	2.715,16	41.85	
01030901	SEGUROS DE ACIDENTES NO TRABALHO E DOENÇAS PROFissionais		21.420,80		21.311,67	11.679,24		8.964,08	8.964,08	9.632,43	2.715,16	41.85	
D2	Aquisição de bens e serviços	251.279,69	1.453.892,11		1.366.396,66	1.300.310,35	249.784,94	981.472,69	1.231.257,63	66.086,31	69.052,72	17.18	67.51
01	EMEC	251.279,69	1.453.892,11		1.366.396,66	1.300.310,35	249.784,94	981.472,69	1.231.257,63	66.086,31	69.052,72	17.18	67.51
02	AQUISIÇÃO DE BENS E SERVIÇOS	251.279,69	1.453.892,11		1.366.396,66	1.300.310,35	249.784,94	981.472,69	1.231.257,63	66.086,31	69.052,72	17.18	67.51
0201	AQUISIÇÃO DE BENS	35.857,58	160.245,47		146.787,08	146.510,01	35.857,58	92.654,56	128.512,14	277,07	17.997,87	22.38	57.82
020102	COMBUSTÍVEIS E LUBRIFICANTES	10,00	240,00		110,07	110,07	10,00	100,07	110,07			4.17	41.70
02010201	GASOLINA	10,00	240,00		110,07	110,07	10,00	100,07	110,07			4.17	41.70
020104	LIMPEZA E HIGIENE	755,66	6.118,36		5.868,07	5.868,07	755,66	5.112,41	5.868,07			12.35	83.56
020108	MATERIAL DE ESCRITÓRIO	408,26	2.533,26		2.000,16	2.000,16	408,26	1.591,90	2.000,16			16.12	62.84
020110	PRODUTOS VENDIDOS NAS FARMÁCIAS		50,00										
020115	PRÊMIOS, CONCORRAÇÕES E OFERTAS	1.050,00	2.984,71		2.899,75	2.899,75	1.050,00	1.849,75	2.899,75			35.18	61.97
020116	MERCADORIAS PARA VENDA	14.619,93	65.550,50		60.569,57	60.569,53	14.619,93	41.264,84	55.884,77	0,04	4.684,76	22.30	62.95
02011603	OUTRAS	14.619,93	65.550,50		60.569,57	60.569,53	14.619,93	41.264,84	55.884,77	0,04	4.684,76	22.30	62.95
020117	FERRAMENTAS E UTENSÍLIOS	2.468,90	4.218,90		3.270,23	3.270,23	2.468,90	801,33	3.270,23			58.52	18.99
020118	LIVROS E DOCUMENTAÇÃO TÉCNICA	14.675,67	56.821,66		53.096,19	53.096,19	14.675,67	25.962,64	40.638,31		12.457,88	25.83	45.69
020119	ARTIGOS HONORÍFICOS E DE DECORAÇÃO		100,00		75,44	75,44		75,44	75,44				75.44
	Total :	131.076,17	2.089.612,27		2.071.661,72	2.021.255,42	130.219,60	1.822.506,06	1.952.725,66	50.406,30	68.529,76	6.23	87.22

Período : 2025/01/01 C 2025/12/31 C Desagregar : S

Euros

Classificação		Despesas por pagar de períodos anteriores (1)	Dotações corrigidas (2)	Cativos / descativos (3)	Compromissos (4)	Obrigações (5)	Despesas pagas líquidas de reposições			Compromissos a transitar (9)=(4)-(5)	Obrigações por pagar (10)=(5)-(8)	Grau Exec. Orçamental	
Rubrica Orgânica Económica	Designação						Períodos anteriores (6)	Período corrente (7)	Total (8)=(6)+(7)			Pers. Ant. (11)=(6)/(2)x100	Per. Corr. (12)=(7)/(2)x100
	020121	1.869,16	21.628,08		18.897,60	18.620,57	1.869,16	15.896,18	17.765,34	277,03	855,23	8.64	73.50
	02012101	1.850,71	19.774,89		17.324,28	17.324,28	1.850,71	14.618,34	16.469,05		855,23	9.36	73.92
	02012199	18,45	1.853,19		1.573,32	1.296,29	18,45	1.277,84	1.296,29	277,03		1.00	68.95
	0202	215.422,11	1.293.646,64		1.219.609,58	1.153.800,34	213.927,36	888.818,13	1.102.745,49	65.809,24	51.054,85	16.54	68.71
	020201	7.757,15	66.450,79		49.714,88	46.907,66	7.757,15	32.374,29	40.131,44	2.807,22	6.776,22	11.67	48.72
	02020101	4.005,23	31.988,76		28.420,08	27.288,13	4.005,23	18.915,18	22.920,41	1.131,95	4.367,72	12.52	59.13
	02020102	1.714,23	14.142,92		10.062,58	9.984,06	1.714,23	6.467,09	8.181,32	78,52	1.802,74	12.12	45.73
	02020103	1.945,53	19.788,17		10.879,71	9.282,96	1.945,53	6.845,37	8.790,90	1.596,75	492,06	9.83	34.59
	02020104	92,16	530,94		352,51	352,51	92,16	146,65	238,81		113,70	17.36	27.62
	020202	10.430,40	107.208,37		107.161,10	89.302,60	10.430,40	69.193,08	79.623,48	17.858,50	9.679,12	9.73	64.54
	020203		100,00										
	020208	3.413,25	36.705,05		36.468,74	36.468,74	3.413,25	38.590,86	34.004,11		2.464,63	9.30	83.34
	020209	607,99	12.631,76		8.071,25	8.033,04	607,99	7.417,22	8.025,21	38,21	7,83	4.81	58.72
	020211	100,00	4.825,00		4.758,00	4.638,00	100,00	4.538,00	4.638,00	120,00		2.07	94.05
	020212		6.024,15		5.560,82	5.429,09		5.116,74	5.116,74	131,73	312,35		84.94
	020213	347,42	1.137,42		788,56	788,56	347,42	441,14	788,56			30.54	38.78
	020214	37.868,82	87.489,02		87.433,67	80.053,67	37.592,82	35.529,80	73.122,62	7.380,00	6.931,05	42.97	40.61
	020215	460,00	2.721,50		1.988,24	1.988,24	460,00	421,24	881,24		1.107,00	16.90	15.48
	020217	11.291,84	65.125,03		65.045,08	64.743,21	11.291,84	53.018,41	64.310,25	301,87	432,96	17.34	81.41
	020218	22.643,70	169.267,10		155.494,30	149.979,61	22.643,70	123.659,43	146.303,13	5.514,69	3.676,48	13.38	73.06
	020219	4.628,95	23.468,62		18.586,26	14.973,75	4.628,95	10.279,98	14.908,93	3.612,51	64,82	19.72	43.80
	020220	26.585,42	140.989,78		134.394,91	126.154,96	26.585,42	96.562,04	123.147,46	8.239,95	3.007,50	18.86	68.49
	020225	89.287,17	569.503,05		544.143,77	524.339,21	88.068,42	419.675,90	507.744,32	19.804,56	16.594,89	15.46	73.69
D3													
	01												
	03												
	0301												
	030103												
	03010301		94.441,01		31.374,32	31.374,32		31.374,32	31.374,32				33.22
	0306		13.939,46		6.451,46	6.451,46		6.451,46	6.451,46				46.28
	030601		13.939,46		6.451,46	6.451,46		6.451,46	6.451,46				46.28
D4													
D41													
D411													
D4111													
	D4112												
	D4113												
	D4114												
	D4115												
	D412												
	D413												
	D414												
	D42												
	D5		58.699,66		55.852,71	55.852,71		55.852,71	55.852,71				95.15
	01		58.699,66		55.852,71	55.852,71		55.852,71	55.852,71				95.15
	06		58.699,66		55.852,71	55.852,71		55.852,71	55.852,71				95.15
	0602		58.699,66		55.852,71	55.852,71		55.852,71	55.852,71				95.15
	060201		991,61		991,61	991,61		991,61	991,61				100.00
	06020101		991,61		991,61	991,61		991,61	991,61				100.00
	0602010199		991,61		991,61	991,61		991,61	991,61				100.00
	060203		57.708,05		54.861,10	54.861,10		54.861,10	54.861,10				95.07
	06020302		50.551,28		47.980,85	47.980,85		47.980,85	47.980,85				94.92
	Total :	348.367,44	3.564.810,35		3.396.967,14	3.280.474,57	346.016,12	2.814.018,61	3.160.034,73	116.492,57	120.439,84	9.71	78.94

Período : 2025/01/01 C 2025/12/31 C Desagregar : S

Euros

Classificação		Despesas por pagar de períodos anteriores (1)	Dotações corrigidas (2)	Cativos / descativos (3)	Compromissos (4)	Obrigações (5)	Despesas pagas líquidas de reposições			Compromissos a transitar (9)=(4)-(5)	Obrigações por pagar (10)=(5)-(8)	Grau Exec. Orçamental	
Rubrica Orgânica Económica	Designação						Períodos anteriores (6)	Período corrente (7)	Total (8) =(6)+(7)			Pers. Ant. (11)=(6)/ (2)x100	Per. Corr. (12)=(7)/ (2)x100
	06020304		2.346,77		2.194,99	2.194,99		2.194,99					93.53
	06020305		4.810,00		4.685,26	4.685,26		4.685,26					97.41
D6		3.219,63	4.914.125,63		4.733.560,99	2.494.871,63	3.219,63	2.417.056,79	2.238.689,36	74.595,21	0.07		49.19
	Despesa de capital	3.219,63	3.363.475,63		3.353.560,99	1.114.871,63	3.219,63	1.037.056,79	2.238.689,36	74.595,21	0.10		30.83
	Aquisição de bens de capital	3.219,63	3.363.475,63		3.353.560,99	1.114.871,63	3.219,63	1.037.056,79	2.238.689,36	74.595,21	0.10		30.83
	EMEC	3.219,63	3.363.475,63		3.353.560,99	1.114.871,63	3.219,63	1.037.056,79	2.238.689,36	74.595,21	0.10		30.83
	07	3.219,63	3.363.475,63		3.353.560,99	1.114.871,63	3.219,63	1.037.056,79	2.238.689,36	74.595,21	0.10		30.83
	AQUISIÇÃO DE BENS DE CAPITAL	3.219,63	3.363.475,63		3.353.560,99	1.114.871,63	3.219,63	1.037.056,79	2.238.689,36	74.595,21	0.10		30.83
	0701	3.219,63	3.363.475,63		3.353.560,99	1.114.871,63	3.219,63	1.037.056,79	2.238.689,36	74.595,21	0.10		30.83
	INVESTIMENTOS	3.219,63	3.363.475,63		3.353.560,99	1.114.871,63	3.219,63	1.037.056,79	2.238.689,36	74.595,21	0.10		30.83
	070103		927.598,35		921.155,61	666.163,56		591.568,35	254.992,05	74.595,21			63.77
	EDIFÍCIOS		927.453,35		921.155,61	666.163,56		591.568,35	254.992,05	74.595,21			63.78
	07010305		145,00										
	ESCOLAS		145,00										
	07010307		2.175.036,08		2.171.973,04	292.130,61	2.929,06	289.200,75	1.879.043,23		0.13		13.30
	OUTROS	2.929,06	91.222,06		90.891,93				90.891,93				
	070107		169.618,34		169.539,61	156.577,46	289,77	156.287,69	12.962,15		0.17		92.14
	EQUIPAMENTO DE INFORMÁTICA	289,77	169.618,34		169.539,61	156.577,46	289,77	156.287,69	12.962,15		0.17		92.14
	070108												
	SOFTWARE INFORMÁTICO												
	070109												
	EQUIPAMENTO ADMINISTRATIVO												
	070110												
	EQUIPAMENTO BÁSICO												
	07011002												
	OUTRO												
D7													
	Transferências e subsídios de capital												
D71													
	Transferências de capital												
D711													
	Administrações Públicas												
D7111													
	Administração Central - Estado												
	Português												
D7112													
	Administração Central - Outras entidades												
D7113													
	Segurança Social												
D7114													
	Administração Regional												
D7115													
	Administração Local												
D712													
	Entidades do Setor não Lucrativo												
D713													
	Famílias												
D714													
	Outras												
D72													
	Subsídios de capital												
D8													
	Outras despesas de capital												
D9													
	Despesa com ativos financeiros												
D10													
	Despesa com passivos financeiros		1.550.650,00		1.380.000,00	1.380.000,00		1.380.000,00	1.380.000,00				88.99
	EMEC		1.550.650,00		1.380.000,00	1.380.000,00		1.380.000,00	1.380.000,00				88.99
	10		1.550.650,00		1.380.000,00	1.380.000,00		1.380.000,00	1.380.000,00				88.99
	PASSIVOS FINANCEIROS		1.550.650,00		1.380.000,00	1.380.000,00		1.380.000,00	1.380.000,00				88.99
	1005		1.550.650,00		1.380.000,00	1.380.000,00		1.380.000,00	1.380.000,00				88.99
	EMPRÉSTIMOS A CURTO PRAZO		1.550.650,00		1.380.000,00	1.380.000,00		1.380.000,00	1.380.000,00				88.99
	100503		1.550.650,00		1.380.000,00	1.380.000,00		1.380.000,00	1.380.000,00				88.99
	SOCIEDADES FINANCEIRAS - BANCOS E OUTRAS INSTITUIÇÕES FINANCEIRAS		1.550.650,00		1.380.000,00	1.380.000,00		1.380.000,00	1.380.000,00				88.99
	Total :	351.587,07	8.486.092,75		8.137.408,38	5.782.226,45	349.235,75	5.237.955,65	5.587.191,40	2.355.181,93	195.035,05	4.12	61.72

Objetivo	Identificação de Projeto	Código do Tipo de Projeto	Designação do Projeto	Forma de Realização	Subtítulo Organizacional	Grupo de Fontes de Financiamento				Data	Fase de Execução		Montante Previsto				Montante Executado		Nível de execução financeira anual	Nível de execução financeira global																																																																																																																																																																																																																																																																																																																																																																																																																																																																																																																																																																																																																																																																																																																																																																																																																																																																																																																																																																																																																																																																																																																																																																																																																																																																																																				
						R.G.	R.F.	U.E.	EMER		NO	Início	Fim	Código	Designação	Ano N	Ano N-1	Ano N-2			Ano N-3	Ano N-4	Anos Anteriores	Ano N	Total																																																																																																																																																																																																																																																																																																																																																																																																																																																																																																																																																																																																																																																																																																																																																																																																																																																																																																																																																																																																																																																																																																																																																																																																																																																																																															
																										[6]	[7]	[8]	[9]	[10]	[11]	[12]	[13]	[14]	[15]	[16]	[17]	[18]	[19]	[20]	[21]	[22]	[23]	[24]	[25]																																																																																																																																																																																																																																																																																																																																																																																																																																																																																																																																																																																																																																																																																																																																																																																																																																																																																																																																																																																																																																																																																																																																																																																																																																																																											
		[2]	[3]	[4]	[5]	[6]	[7]	[8]	[9]	[10]	[11]	[12]	[13]	[14]	[15]	[16]	[17]	[18]	[19]	[20]	[21]	[22]	[23]	[24]	[25]	[26]	[27]	[28]	[29]	[30]	[31]	[32]	[33]	[34]	[35]	[36]	[37]	[38]	[39]	[40]	[41]	[42]	[43]	[44]	[45]	[46]	[47]	[48]	[49]	[50]	[51]	[52]	[53]	[54]	[55]	[56]	[57]	[58]	[59]	[60]	[61]	[62]	[63]	[64]	[65]	[66]	[67]	[68]	[69]	[70]	[71]	[72]	[73]	[74]	[75]	[76]	[77]	[78]	[79]	[80]	[81]	[82]	[83]	[84]	[85]	[86]	[87]	[88]	[89]	[90]	[91]	[92]	[93]	[94]	[95]	[96]	[97]	[98]	[99]	[100]	[101]	[102]	[103]	[104]	[105]	[106]	[107]	[108]	[109]	[110]	[111]	[112]	[113]	[114]	[115]	[116]	[117]	[118]	[119]	[120]	[121]	[122]	[123]	[124]	[125]	[126]	[127]	[128]	[129]	[130]	[131]	[132]	[133]	[134]	[135]	[136]	[137]	[138]	[139]	[140]	[141]	[142]	[143]	[144]	[145]	[146]	[147]	[148]	[149]	[150]	[151]	[152]	[153]	[154]	[155]	[156]	[157]	[158]	[159]	[160]	[161]	[162]	[163]	[164]	[165]	[166]	[167]	[168]	[169]	[170]	[171]	[172]	[173]	[174]	[175]	[176]	[177]	[178]	[179]	[180]	[181]	[182]	[183]	[184]	[185]	[186]	[187]	[188]	[189]	[190]	[191]	[192]	[193]	[194]	[195]	[196]	[197]	[198]	[199]	[200]	[201]	[202]	[203]	[204]	[205]	[206]	[207]	[208]	[209]	[210]	[211]	[212]	[213]	[214]	[215]	[216]	[217]	[218]	[219]	[220]	[221]	[222]	[223]	[224]	[225]	[226]	[227]	[228]	[229]	[230]	[231]	[232]	[233]	[234]	[235]	[236]	[237]	[238]	[239]	[240]	[241]	[242]	[243]	[244]	[245]	[246]	[247]	[248]	[249]	[250]	[251]	[252]	[253]	[254]	[255]	[256]	[257]	[258]	[259]	[260]	[261]	[262]	[263]	[264]	[265]	[266]	[267]	[268]	[269]	[270]	[271]	[272]	[273]	[274]	[275]	[276]	[277]	[278]	[279]	[280]	[281]	[282]	[283]	[284]	[285]	[286]	[287]	[288]	[289]	[290]	[291]	[292]	[293]	[294]	[295]	[296]	[297]	[298]	[299]	[300]	[301]	[302]	[303]	[304]	[305]	[306]	[307]	[308]	[309]	[310]	[311]	[312]	[313]	[314]	[315]	[316]	[317]	[318]	[319]	[320]	[321]	[322]	[323]	[324]	[325]	[326]	[327]	[328]	[329]	[330]	[331]	[332]	[333]	[334]	[335]	[336]	[337]	[338]	[339]	[340]	[341]	[342]	[343]	[344]	[345]	[346]	[347]	[348]	[349]	[350]	[351]	[352]	[353]	[354]	[355]	[356]	[357]	[358]	[359]	[360]	[361]	[362]	[363]	[364]	[365]	[366]	[367]	[368]	[369]	[370]	[371]	[372]	[373]	[374]	[375]	[376]	[377]	[378]	[379]	[380]	[381]	[382]	[383]	[384]	[385]	[386]	[387]	[388]	[389]	[390]	[391]	[392]	[393]	[394]	[395]	[396]	[397]	[398]	[399]	[400]	[401]	[402]	[403]	[404]	[405]	[406]	[407]	[408]	[409]	[410]	[411]	[412]	[413]	[414]	[415]	[416]	[417]	[418]	[419]	[420]	[421]	[422]	[423]	[424]	[425]	[426]	[427]	[428]	[429]	[430]	[431]	[432]	[433]	[434]	[435]	[436]	[437]	[438]	[439]	[440]	[441]	[442]	[443]	[444]	[445]	[446]	[447]	[448]	[449]	[450]	[451]	[452]	[453]	[454]	[455]	[456]	[457]	[458]	[459]	[460]	[461]	[462]	[463]	[464]	[465]	[466]	[467]	[468]	[469]	[470]	[471]	[472]	[473]	[474]	[475]	[476]	[477]	[478]	[479]	[480]	[481]	[482]	[483]	[484]	[485]	[486]	[487]	[488]	[489]	[490]	[491]	[492]	[493]	[494]	[495]	[496]	[497]	[498]	[499]	[500]	[501]	[502]	[503]	[504]	[505]	[506]	[507]	[508]	[509]	[510]	[511]	[512]	[513]	[514]	[515]	[516]	[517]	[518]	[519]	[520]	[521]	[522]	[523]	[524]	[525]	[526]	[527]	[528]	[529]	[530]	[531]	[532]	[533]	[534]	[535]	[536]	[537]	[538]	[539]	[540]	[541]	[542]	[543]	[544]	[545]	[546]	[547]	[548]	[549]	[550]	[551]	[552]	[553]	[554]	[555]	[556]	[557]	[558]	[559]	[560]	[561]	[562]	[563]	[564]	[565]	[566]	[567]	[568]	[569]	[570]	[571]	[572]	[573]	[574]	[575]	[576]	[577]	[578]	[579]	[580]	[581]	[582]	[583]	[584]	[585]	[586]	[587]	[588]	[589]	[590]	[591]	[592]	[593]	[594]	[595]	[596]	[597]	[598]	[599]	[600]	[601]	[602]	[603]	[604]	[605]	[606]	[607]	[608]	[609]	[610]	[611]	[612]	[613]	[614]	[615]	[616]	[617]	[618]	[619]	[620]	[621]	[622]	[623]	[624]	[625]	[626]	[627]	[628]	[629]	[630]	[631]	[632]	[633]	[634]	[635]	[636]	[637]	[638]	[639]	[640]	[641]	[642]	[643]	[644]	[645]	[646]	[647]	[648]	[649]	[650]	[651]	[652]	[653]	[654]	[655]	[656]	[657]	[658]	[659]	[660]	[661]	[662]	[663]	[664]	[665]	[666]	[667]	[668]	[669]	[670]	[671]	[672]	[673]	[674]	[675]	[676]	[677]	[678]	[679]	[680]	[681]	[682]	[683]	[684]	[685]	[686]	[687]	[688]	[689]	[690]	[691]	[692]	[693]	[694]	[695]	[696]	[697]	[698]	[699]	[700]	[701]	[702]	[703]	[704]	[705]	[706]	[707]	[708]	[709]	[710]	[711]	[712]	[713]	[714]	[715]	[716]	[717]	[718]	[719]	[720]	[721]	[722]	[723]	[724]	[725]	[726]	[727]	[728]	[729]	[730]	[731]	[732]	[733]	[734]	[735]	[736]	[737]	[738]	[739]	[740]	[741]	[742]	[743]	[744]	[745]	[746]	[747]	[748]	[749]	[750]	[751]	[752]	[753]	[754]	[755]	[756]	[757]	[758]	[759]	[760]	[761]	[762]	[763]	[764]	[765]	[766]	[767]	[768]	[769]	[770]	[771]	[772]	[773]	[774]	[775]	[776]	[777]	[778]	[779]	[780]	[781]	[782]	[783]	[784]	[785]	[786]	[787]	[788]	[789]	[790]	[791]	[792]	[793]	[794]	[795]	[796]	[797]	[798]	[799]	[800]	[801]	[802]	[803]	[804]	[805]	[806]	[807]	[808]	[809]	[810]	[811]	[812]	[813]	[814]	[815]	[816]	[817]	[818]	[819]	[820]	[821]	[822]	[823]	[824]	[825]	[826]	[827]	[828]	[829]	[830]	[831]	[832]	[833]	[834]	[835]	[836]	[837]	[838]	[839]	[840]	[841]	[842]	[843]	[844]	[845]	[846]	[847]	[848]	[849]	[850]	[851]	[852]	[853]	[854]	[855]	[856]	[857]	[858]	[859]	[860]	[861]	[862]	[863]	[864]	[865]	[866]	[867]	[868]	[869]	[870]	[871]	[872]	[873]	[874]	[875]	[876]	[877]	[878]	[879]	[880]	[881]	[882]	[883]	[884]	[885]	[886]	[887]	[888]	[889]	[890]	[891]	[892]	[893]	[894]	[895]	[896]	[897]	[898]	[899]	[900]	[901]	[902]	[903]	[904]	[905]	[906]	[907]	[908]	[909]	[910]	[911]	[912]	[913]	[914]	[915]	[916]	[917]	[918]	[919]	[920]	[921]	[922]	[923]	[924]	[925]	[926]	[927]	[928]	[929]	[930]	[931]	[932]	[933]	[934]	[935]	[936]	[937]	[938]	[939]	[940]	[941]	[942]	[943]	[944]	[945]	[946]	[947]	[948]	[949]	[950]	[951]	[952]	[953]	[954]	[955]	[956]	[957]	[958]	[959]	[960]	[961]	[962]	[963]	[964]	[965]	[966]	[967]	[968]	[969]	[970]	[971]	[972]	[973]	[974]	[975]	[976]	[977]	[978]	[979]	[980]	[981]	[982]	[983]	[984]	[985]	[986]	[987]	[988]	[989]	[990]	[991]	[992]	[993]	[994]	[995]	[996]	[997]	[998]	[999]	[1000]	[1001]	[1002]	[1003]	[1004]	[1005]	[1006]	[1007]	[1008]	[1009]	[1010]	[1011]	[1012]	[1013]	[1014]	[1015]	[1016]	[1017]	[1018]	[1019]	[1020]	[1021]	[1022]	[1023]	[1024]	[1025]	[1026]	[1027]	[1028]	[1029]	[1030]	[1031]	[1032]	[1033]	[1034]	[1035]	[1036]	[1037]	[1038]	[1039]	[1040]	[1041]	[1042]	[1043]	[1044]	[1045]	[1046]	[1047]	[1048]	[1049]	[1050]	[1051]	[1052]	[1053]	[1054]	[1055]	[1056]	[1057]	[1058]	[1059]	[1060]	[1061]	[1062]	[1063]	[1064]	[1065]	[1066]	[1067]	[1068]	[1069]	[1070]	[1071]	[1072]	[1073]	[1074]	[1075]	[1076]	[1077]	[1078]	[1079]	[1080]	[1081]	[1082]	[1083]	[1084]	[1085]	[1086]	[1087]	[1088]	[1089]	[1090]	[1091]	[1092]	[1093]	[1094]	[1095]	[1096]	[1097]	[1098]	[1099]	[1100]	[1101]	[1102]	[1103]	[1104]	[1105]	[1106]	[1107]	[1108]	[1109]	[1110]	[1111]	[1112]	[1113]	[1114]	[1115]	[1116]	[1117]	[1118]	[1119]	[1120]	[1121]	[1122]	[1123]	[1124]	[1125]	[1126]	[1127]	[1128]	[1129]	[1130]	[1131]	[1132]	[1133]	[1134]	[1135]	[1136]	[1137]	[1138]	[1139]	[1140]	[1141]	[1142]	[1143]	[1144]	[1145]	[1146]	[1147]	[1148]	[1149]	[1150]	[1151]	[1152]	[1153]	[1154]	[1155]	[1156]	[1157]	[1158]	[1159]	[1160]	[1161]	[1162]	[1163]	[1164]	[1165]	[1166]	[1167]	[1168]	[1169]	[1170]	[1171]	[1172]	[1173]	[1174]	[1175]	[1176]	[1177]	[1178]	[1179]	[1180]	[1181]	[1182]	[1183]	[1184]	[1185]	[1186]	[1187]	[1188]	[1189]	[1190]	[1191]	[1192]	[1193]	[1194]	[1195]	[1196]	[1197]	[1198]	[1199]	[1200]	[1201]	[1202]	[1203]	[1204]	[1205]	[1206]	[1207]	[1208]	[1209]	[1210]	[1211]	[1212]	[1213]	[1214]	[1215]	[1216]	[1217]	[1218]	[1219]	[1220]	[1221]	[1222]	[1223]	[1224]	[1225]	[1226]	[1227]	[1228]	[1229]	[1230]	[1231]	[1232]	[1233]	[1234]	[1235]	[1236]	[1237]	[1238]	[1239]	[1240]	[1241]	[1242]	[1243]	[1244]	[1245]	[1246]	[1247]	[1248]	[1249]	[1250]	[1251]	[1252]	[1253]	[1254]	[1255]	[1256]	[1257]	[1258]	[1259]	[1260]	[1261]	[1262]	[1263]	[1264]	[1265]	[1266]	[1267]	[1268]	[1269]	[1270]	[1271]	[1272]

PERÍODO : 2025/01/02 C 2025/12/31 C TOTAL DE ALTERAÇÕES PERMUTATIVAS TOTAL DE ALTERAÇÕES MODIFICATIVAS 2 DO ANO CONTABILISTICO DE 2025 (ORÇAMENTO DO ANO : 2025)

Tipo de Visualização : TODAS AS RUBRICAS ORÇAMENTAIS

Desagregar : S

Considerar os anos seguintes : Euros

Rubricas [1]	Designação	Tipo [2]	Previsões iniciais [3]	Alterações Orçamentais			Previsões corrigidas [7]=[3]+[4]+ [5]+[6]	Observações [8]
				Inscri./reforç. [4]	Dimin./amul. [5]	Créditos espec. [6]		
R5	Transferências e subsídios correntes	M	2.965.783,41	313.630,79	140.078,68		3.139.385,52	
R51	Transferências correntes	M	2.965.783,41	313.630,79	140.078,68		3.139.385,52	
R511	Administrações Públicas	M	2.965.783,41	313.630,79	140.078,68		3.139.385,52	
R5111	Administração Central - Estado Português	M		313.630,79			313.680,79	
06	TRANSFERÊNCIAS CORRENTES	M		313.630,79			313.680,79	
0603	ADMINISTRAÇÃO CENTRAL	M		313.630,79			313.680,79	
060301	ESTADO	M		313.630,79			313.680,79	
06030107	ESTADO (IVA - CTE)	M		313.630,79			313.680,79	
R5112	Administração Central - Outras entidades	M	857.658,38				857.658,38	
06	TRANSFERÊNCIAS CORRENTES	M	857.658,38				857.658,38	
0603	ADMINISTRAÇÃO CENTRAL	M	857.658,38				857.658,38	
060306	ESTADO - PARTICIPAÇÃO COMUNITÁRIA EM PROJECTOS CO-FINANCIADOS	M	857.658,38				857.658,38	
06030601	POCH	M	857.658,38				857.658,38	
R5115	Administração Local	M	2.108.125,03		140.078,68		1.968.046,35	
06	TRANSFERÊNCIAS CORRENTES	M	2.108.125,03		140.078,68		1.968.046,35	
0605	ADMINISTRAÇÃO LOCAL	M	2.108.125,03		140.078,68		1.968.046,35	
060501	CONTINENTE	M	2.108.125,03		140.078,68		1.968.046,35	
06050101	MUNICÍPIOS	M	2.108.125,03		140.078,68		1.968.046,35	
0605010101	MUNICIPIO DE BARCELOS	M	2.108.125,03		140.078,68		1.968.046,35	
R6	Venda de bens e serviços	M	303.265,22		5.795,00		297.470,22	
07	VENDA DE BENS E SERVIÇOS CORRENTES	M	303.265,22		5.795,00		297.470,22	
0701	VENDA DE BENS	M	96.436,22		5.795,00		90.641,22	
070101	MATERIAL DE ESCRITÓRIO	M	161,77		50,00		111,77	
07010101	MATERIAL ESCRITORIO - ETG	M	161,77		50,00		111,77	
070199	OUTROS	M	96.274,45		5.745,00		90.529,45	
07019901	ARTESANATO	M	96.274,45		5.745,00		90.529,45	
0702	SERVIÇOS	M	206.829,00				206.829,00	
070201	ALUGUER DE ESPAÇOS E EQUIPAMENTOS	M	206.381,02				206.381,02	
070208	SERVIÇOS SOCIAIS, RECREATIVOS, CULTURAIS E DE DESPORTO	M	447,98				447,98	
07020801	SERVIÇOS SOCIAIS	M	447,98				447,98	
0702080101	BAR	M	5,00				5,00	
0702080102	CANTINA	M	442,98				442,98	
R7	Outras receitas correntes	M		2.792,15			2.792,15	
08	OUTRAS RECEITAS CORRENTES	M		2.792,15			2.792,15	
0801	OUTRAS	M		2.792,15			2.792,15	
080199	OUTRAS	M		2.792,15			2.792,15	
08019999	DIVERSAS	M		2.792,15			2.792,15	
R9	Transferências e subsídios de capital	M	2.727.659,02				2.727.659,02	
R91	Transferências de capital	M	2.727.659,02				2.727.659,02	
R912	Exterior - U E	M	2.727.659,02				2.727.659,02	
10	TRANSFERÊNCIAS DE CAPITAL	M	2.727.659,02				2.727.659,02	
1003	ADMINISTRAÇÃO CENTRAL	M	2.727.659,02				2.727.659,02	
100307	ESTADO - PARTICIPAÇÃO COMUNITÁRIA EM PROJECTOS CO-FINANCIADOS	M	2.727.659,02				2.727.659,02	
10030701	PROJETO 3993 (CTE)	M	1.028.384,02				1.028.384,02	
10030702	PROJETO 3995 (CTE)	M	1.699.275,00				1.699.275,00	
Total			5.996.707,65	316.472,94	145.873,68		6.167.306,91	

(*) NOTAS:
 (2) Tipo - campo de identif. do tipo de alteração:
 P se alteração permutativa
 M se alteração modificativa

PERÍODO : 2025/01/02 C 2025/12/31 C TOTAL DE ALTERAÇÕES PERMUTATIVAS TOTAL DE ALTERAÇÕES MODIFICATIVAS 2 DO ANO CONTABILISTICO DE 2025 (ORÇAMENTO DO ANO : 2025)

Tipo de Visualização : TODAS AS RUBRICAS ORÇAMENTAIS

Desagregar : S

Considerar os anos seguintes : Euros

Rubricas [1]	Designação	Tipo [2]	Previsões iniciais [3]	Alterações Orçamentais			Previsões corrigidas [7]=[3]+[4]+ [5]+[6]	Observações [8]
				Inscri./reforç. [4]	Dimin./anul. [5]	Créditos espec. [6]		
R13	Receita com passivos financeiros	M	1.800.000,00	510.807,73			2.310.807,73	
12	PASSIVOS FINANCEIROS	M	1.800.000,00	510.807,73			2.310.807,73	
1205	EMPÉSTIMOS A CURTO PRAZO	M	1.800.000,00	510.807,73			2.310.807,73	
120502	SOCIEDADES FINANCEIRAS	M	1.800.000,00	510.807,73			2.310.807,73	
R14	Saldo da Gerência Anterior - Operações Orçamentais	M		7.978,11			7.978,11	
16	SALDO DA GERÊNCIA ANTERIOR	M		7.978,11			7.978,11	
1601	SALDO ORÇAMENTAL	M		7.978,11			7.978,11	
160101	NA POSSE DO SERVIÇO	M		7.978,11			7.978,11	
Total			7.796.707,65	835.258,78	145.873,68		8.486.092,75	

(*) NOTAS:
 (2) Tipo - campo de identif.
 do tipo de alteração:
 P se alteração permutativa
 M se alteração modificativa

PERÍODO : 2025/01/02 C 2025/12/31 C TOTAL DE ALTERAÇÕES PERMUTATIVAS 6 TOTAL DE ALTERAÇÕES MODIFICATIVAS 2 DO ANO CONTABILISTICO DE 2025 (ORÇAMENTO DO ANO : 2025)

Tipo de Visualização : TODAS AS RUBRICAS ORÇAMENTAIS

Desagregar : S

Considerar os anos seguintes :

Euros

Rubricas [1]	Designação	Tipo [2]	Dotações iniciais [3]	Alterações Orçamentais			Dotações corrigidas [7]=[3]+[4] +[5]+[6]	Observações [8]
				Inscr./reforços [4]	Dim./anulações [5]	Créditos espec. [6]		
D1	Despesas com o pessoal	P/M	2.050.936,07	323.892,44	423.833,63		1.950.994,88	
D11	Remunerações Certas e Permanentes	P/M	1.472.691,14	179.085,72	197.515,45		1.454.261,41	
01	EMEC	P/M	1.472.691,14	179.085,72	197.515,45		1.454.261,41	
01	DESPESAS COM O PESSOAL	P/M	1.472.691,14	179.085,72	197.515,45		1.454.261,41	
0101	REMUNERAÇÕES CERTAS E PERMANENTES	P/M	1.472.691,14	179.085,72	197.515,45		1.454.261,41	
010102	ÓRGÃOS SOCIAIS	P/M	38.859,23	2.328,43			41.187,66	
010104	PESSOAL DOS QUADROS - REGIME DE CONTRATO INDIVIDUAL DE TRABALHO	P/M	592.970,93	87.506,99	23.896,37		656.581,55	
01010401	PESSOAL EM FUNÇÕES	P/M	592.970,93	87.506,99	23.896,37		656.581,55	
010106	PESSOAL CONTRATADO A TERMO	P/M	500.879,16	73.893,80	170.500,00		404.272,96	
01010601	PESSOAL EM FUNÇÕES	P/M	500.879,16	73.893,80	170.500,00		404.272,96	
010107	PESSOAL EM REGIME DE TAREFA OU AVENÇA	P/M	87.147,50	6.966,25			94.113,75	
010111	REPRESENTAÇÃO	P/M	7.866,24	381,20			8.247,44	
010113	SUBSÍDIO DE REFEIÇÃO	P	54.120,00		3.119,08		51.000,92	
010114	SUBSÍDIO DE FÉRIAS E DE NATAL	P/M	190.848,08	8.009,05			198.857,13	
D12	Abonos Variáveis ou Eventuais	P/M	37.750,00	12.892,00			50.642,00	
01	EMEC	P/M	37.750,00	12.892,00			50.642,00	
01	DESPESAS COM O PESSOAL	P/M	37.750,00	12.892,00			50.642,00	
0102	ABONOS VARIÁVEIS OU EVENTUAIS	P/M	37.750,00	12.892,00			50.642,00	
010202	HORAS EXTRAORDINÁRIAS	P/M	11.200,00	10.392,00			21.592,00	
010212	INDEMNIZAÇÕES POR CESSAÇÃO DE FUNÇÕES	P	24.000,00	2.500,00			26.500,00	
010214	OUTROS ABONOS EM NUMERÁRIO OU ESPÉCIE		2.550,00				2.550,00	
D13	Segurança social	P/M	540.494,93	131.914,72	226.318,18		446.091,47	
01	EMEC	P/M	540.494,93	131.914,72	226.318,18		446.091,47	
01	DESPESAS COM O PESSOAL	P/M	540.494,93	131.914,72	226.318,18		446.091,47	
0103	SEGURANÇA SOCIAL	P/M	540.494,93	131.914,72	226.318,18		446.091,47	
010301	ENCARGOS COM A SAÚDE	P/M	134.566,36		133.485,26		1.081,10	
010305	CONTRIBUIÇÕES PARA A SEGURANÇA SOCIAL	P/M	395.297,77	121.124,72	92.832,92		423.589,57	
01030502	SEGURANÇA SOCIAL DO PESSOAL EM REGIME DE CONTRATO DE TRABALHO EM FUNÇÕES PÚBLICAS (RCTFP)	P/M	374.726,42	118.538,86	92.832,92		400.432,36	
0103050201	CAIXA GERAL DE APOSENTAÇÕES	P/M	32.106,19	16.132,55			48.238,74	
0103050202	SEGURANÇA SOCIAL - REGIME GERAL	P/M	342.620,23	102.406,31	92.832,92		352.193,62	
01030503	OUTROS	P/M	20.571,35	2.585,86			23.157,21	
0103050301	ADSE	P/M	20.571,35	2.585,86			23.157,21	
010309	SEGUROS	P/M	10.630,80	10.790,00			21.420,80	
01030901	SEGUROS DE ACIDENTES NO TRABALHO E DOENÇAS PROFISSIONAIS	P/M	10.630,80	10.790,00			21.420,80	
D2	Aquisição de bens e serviços	P/M	1.052.644,69	655.177,58	253.930,16		1.453.892,11	
01	EMEC	P/M	1.052.644,69	655.177,58	253.930,16		1.453.892,11	
02	AQUISIÇÃO DE BENS E SERVIÇOS	P/M	1.052.644,69	655.177,58	253.930,16		1.453.892,11	
0201	AQUISIÇÃO DE BENS	P/M	130.621,88	59.359,80	29.736,21		160.245,47	
020102	COMBUSTÍVEIS E LUBRIFICANTES	M	230,00	10,00			240,00	
02010201	GASOLINA	M	230,00	10,00			240,00	
020104	LIMPEZA E HIGIENE	P/M	13.899,28		7.780,92		6.118,36	
020108	MATERIAL DE ESCRITÓRIO	P/M	4.451,57	81,69	2.000,00		2.533,26	
020110	PRODUTOS VENDIDOS NAS FARMÁCIAS		50,00				50,00	
Total			2.069.566,92	323.984,13	433.614,55		1.959.936,50	

(*) NOTAS:
 (2) Tipo - campo de identif.
 do tipo de alteração:
 P se alteração permutativa
 M se alteração modificativa

PERÍODO : 2025/01/02 C 2025/12/31 C TOTAL DE ALTERAÇÕES PERMUTATIVAS 6 TOTAL DE ALTERAÇÕES MODIFICATIVAS 2 DO ANO CONTABILISTICO DE 2025 (ORÇAMENTO DO ANO : 2025)

Tipo de Visualização : TODAS AS RUBRICAS ORÇAMENTAIS

Desagregar : S

Considerar os anos seguintes :

Euros

Rubricas [1]	Designação	Tipo [2]	Dotações iniciais [3]	Alterações Orçamentais			Dotações corrigidas [7]=[3]+[4] +[5]+[6]	Observações [8]
				Inscr./reforços [4]	Dim./anulações [5]	Créditos espec. [6]		
020115	PRÉMIOS, CONDECORAÇÕES E OFERTAS	P/M	2.140,00	2.900,00	2.055,29		2.984,71	
020116	MERCADORIAS PARA VENDA	P/M	82.066,45	484,05	17.000,00		65.550,50	
02011603	OUTRAS	P/M	82.066,45	484,05	17.000,00		65.550,50	
020117	FERRAMENTAS E UTENSÍLIOS	P/M	1.685,77	3.433,13	900,00		4.218,90	
020118	LIVROS E DOCUMENTAÇÃO TÉCNICA	P/M	19.173,92	37.647,74			56.821,66	
020119	ARTIGOS HONORÍFICOS E DE DECORAÇÃO		100,00				100,00	
020121	OUTROS BENS	P/M	6.824,89	14.803,19			21.628,08	
02012101	MATERIAL DE CONSUMO NAS ACÇÕES FORMAÇÃO	P	6.774,89	13.000,00			19.774,89	
02012199	OUTROS BENS	P/M	50,00	1.803,19			1.853,19	
0202	AQUISIÇÃO DE SERVIÇOS	P/M	922.022,81	595.817,78	224.193,95		1.293.646,64	
020201	ENCARGOS DAS INSTALAÇÕES	P/M	78.498,00	5.107,77	17.154,98		66.450,79	
02020101	ELETRICIDADE	M	44.943,74		12.954,98		31.988,76	
02020102	ÁGUA	P/M	9.447,65	4.695,27			14.142,92	
02020103	GÁS	M	23.988,17		4.200,00		19.788,17	
02020104	RESÍDUOS SÓLIDOS	P/M	118,44	412,50			530,94	
020202	LIMPEZA E HIGIENE	P/M	52.523,57	64.500,00	9.815,20		107.208,37	
020203	CONSERVAÇÃO DE BENS		100,00				100,00	
020208	LOCAÇÃO DE OUTROS BENS	P/M	8.191,80	43.413,25	14.900,00		36.705,05	
020209	COMUNICAÇÕES	M	18.976,58		6.344,82		12.631,76	
020211	REPRESENTAÇÃO DOS SERVIÇOS	P/M	4.225,00	600,00			4.825,00	
020212	SEGUROS	P	1.224,15	4.800,00			6.024,15	
020213	DESLOCAÇÕES E ESTADAS	P/M	390,00	747,42			1.137,42	
020214	ESTUDOS, PARECERES, PROJECTOS E CONSULTADORIA	P/M	49.090,49	38.398,53			87.489,02	
020215	FORMAÇÃO	P/M	1.700,00	1.521,50	500,00		2.721,50	
020217	PUBLICIDADE	P/M	70.555,91	4.129,27	9.560,15		65.125,03	
020218	VIGILÂNCIA E SEGURANÇA	M	230.009,08		60.741,98		169.267,10	
020219	ASSISTÊNCIA TÉCNICA	P/M	27.222,95	1.596,22	5.350,55		23.468,62	
020220	OUTROS TRABALHOS ESPECIALIZADOS	P/M	202.548,50		61.558,72		140.989,78	
020225	OUTROS SERVIÇOS	P/M	176.766,78	431.003,82	38.267,55		569.503,05	
D3	Juros e outros encargos	M	105.880,47	2.500,00			108.380,47	
01	EMEC	M	105.880,47	2.500,00			108.380,47	
03	JUROS E OUTROS ENCARGOS	M	105.880,47	2.500,00			108.380,47	
0301	JUROS DA DÍVIDA PÚBLICA		94.441,01				94.441,01	
030103	SOCIEDADES FINANCEIRAS - BANCOS E OUTRAS INSTITUIÇÕES FINANCEIRAS		94.441,01				94.441,01	
03010301	EMPRÉSTIMOS DE CURTO PRAZO		94.441,01				94.441,01	
0306	OUTROS ENCARGOS FINANCEIROS	M	11.439,46	2.500,00			13.939,46	
030601	OUTROS ENCARGOS FINANCEIROS	M	11.439,46	2.500,00			13.939,46	
D5	Outras despesas correntes	P/M	59.587,40	4.601,61	5.489,35		58.699,66	
01	EMEC	P/M	59.587,40	4.601,61	5.489,35		58.699,66	
06	OUTRAS DESPESAS CORRENTES	P/M	59.587,40	4.601,61	5.489,35		58.699,66	
0602	DIVERSAS	P/M	59.587,40	4.601,61	5.489,35		58.699,66	
060201	IMPOSTOS E TAXAS	P	500,00	491,61			991,61	
06020101	IMPOSTOS E TAXAS PAGOS PELA AUTARQUIA	P	500,00	491,61			991,61	
0602010199	OUTRAS	P	500,00	491,61			991,61	
060203	OUTRAS	P/M	59.087,40	4.110,00	5.489,35		57.708,05	
06020302	IVA PAGO	P/M	56.040,63		5.489,35		50.551,28	
06020304	SERVIÇOS BANCÁRIOS	P	2.046,77	300,00			2.346,77	
06020305	OUTRAS	P	1.000,00	3.810,00			4.810,00	
Total			3.269.048,63	936.171,63	683.253,14		3.571.967,12	

(*) NOTAS:
 (2) Tipo - campo de identif.
 do tipo de alteração:
 P se alteração permutativa
 M se alteração modificativa

PERÍODO : 2025/01/02 C 2025/12/31 C TOTAL DE ALTERAÇÕES PERMUTATIVAS 6 TOTAL DE ALTERAÇÕES MODIFICATIVAS 2 DO ANO CONTABILISTICO DE 2025 (ORÇAMENTO DO ANO : 2025)

Tipo de Visualização : TODAS AS RUBRICAS ORÇAMENTAIS

Desagregar : S

Considerar os anos seguintes :

Euros

Rubricas [1]	Designação	Tipo [2]	Dotações iniciais [3]	Alterações Orçamentais			Dotações corrigidas [7]=[3]+[4] +[5]+[6]	Observações [8]
				Inscr./reforços [4]	Dim./anulações [5]	Créditos espec. [6]		
D6	Aquisição de bens de capital	P/M	2.727.659,02	635.816,61			3.363.475,63	
01	EMEC	P/M	2.727.659,02	635.816,61			3.363.475,63	
07	AQUISIÇÃO DE BENS DE CAPITAL	P/M	2.727.659,02	635.816,61			3.363.475,63	
0701	INVESTIMENTOS	P/M	2.727.659,02	635.816,61			3.363.475,63	
070103	EDIFÍCIOS	M	754.145,00	173.453,35			927.598,35	
07010305	ESCOLAS	M	754.000,00	173.453,35			927.453,35	
07010307	OUTROS		145,00				145,00	
070107	EQUIPAMENTO DE INFORMÁTICA	P/M	1.762.017,76	413.019,12			2.175.036,88	
070108	SOFTWARE INFORMÁTICO	M	74.164,28	17.057,78			91.222,06	
070110	EQUIPAMENTO BÁSICO	P/M	137.331,98	32.286,36			169.618,34	
07011002	OUTRO	P/M	137.331,98	32.286,36			169.618,34	
D10	Despesa com passivos financeiros	P	1.800.000,00	171.000,00	420.350,00		1.550.650,00	
01	EMEC	P	1.800.000,00	171.000,00	420.350,00		1.550.650,00	
10	PASSIVOS FINANCEIROS	P	1.800.000,00	171.000,00	420.350,00		1.550.650,00	
1005	EMPRÉSTIMOS A CURTO PRAZO	P	1.800.000,00	171.000,00	420.350,00		1.550.650,00	
100503	SOCIEDADES FINANCEIRAS - BANCOS E OUTRAS INSTITUIÇÕES FINANCEIRAS	P	1.800.000,00	171.000,00	420.350,00		1.550.650,00	
Total			7.796.707,65	1.732.988,24	1.103.603,14		8.486.092,75	

(*) NOTAS:
 (2) Tipo - campo de identif.
 do tipo de alteração:
 P se alteração permutativa
 M se alteração modificativa

TIPO DE CONTAS : AMBAS

VISUALIZAR CONTAS S/ MOVIMENTO :

Código das Contas		Designação	Saldo inicial	Recebimentos	Pagamentos	Saldo Final
07	07	Operações de tesouraria	1.363.829,51	90,00	1.363.919,51	
07.1	07.2	Recebimentos por operações de tesouraria / Pagamentos por operações de tesouraria	1.363.829,51	90,00	1.363.919,51	
07.1.4	07.2.4	Cobrança de recursos próprios europeus / Entrega de recursos próprios europeus	1.363.829,51		1.363.829,51	
07.1.9	07.2.9	Outras receitas de operações tesouraria / Outras despesas de operações de tesouraria		90,00	90,00	
TOTAL			1.363.829,51	90,00	1.363.919,51	

Tipo de Consulta : Ítem(s) ou que tiveram execução financeira no exercício (C) (exceção das anulações) | Monetária: Moeda: Moeda Nacional | Filiação: os contratos diversos : 3 | Realizar as mobilizações no âmbito do UNICD : 3 | Considerar as observações : 5

COMPONENTE 1		COMPONENTE 2					COMPONENTE 3				COMPONENTE 4					COMPONENTE 5		Código de Identificação no Sias-Gov.	Observações											
Nº	Descrição	Item	Objeto	Data	Valor do Contrato	Preço Contratual	Estado de Execução	Início de Execução (Mês/Ano)	Enc. Contr. (R\$)	Res. Nº	Contratos adicionais	Contratos UNICD	6º Dep.	Data	Valor do pagamento	Trabalhos em andamento	Período de Prestação			Trabalhos / serviços / fornecimentos complementares	Trabalhos de pagamento de erro e ajustes	Outros trabal., incluindo os trabal. a mens.	Total	Trabalhos em andamento	Período de Prestação	Trabalhos / serviços / fornecimentos complementares	Trabalhos de pagamento de erro e ajustes	Outros trabal., incluindo os trabal. a mens.	Total	
5001700	A. Barreira, Lda	0	125	Manutenção de Parque de Crianças - Obras de Arterização e Cerâmica de Sorocaba 2025	2025/07/01	6.700,00	10.762,50	2025/07/01	2025/09/01	CP00	0				2025/07/01	10.762,50					10.762,50							10.762,50		
51706327	Arca Santo Inq, Impresarial Lda	0	126	Son e Luz, com apoio técnico, para a Arterização de Sorocaba 2025	2025/07/01	5.200,00	6.519,00	2025/07/01	2025/07/01	CP	0				2025/08/23	6.519,00						6.519,00						6.519,00		
50049771	Lida - Serviços Gerais de Vigilância, Lda	0	127	Vigilância - 40" Obras de Arterização e Cerâmica de Sorocaba	2025/07/01	10.400,00	13.400,00	2025/07/01	2025/07/01	CP	0				2025/07/04	13.400,00						13.400,00						13.400,00		
51047062	Restrição, S.a.	0	128	Operação de revitalização, ampliação e modernização de espaços escolares com vista à criação de condições para o funcionamento do CEB Industrial e Informático a ser criado na ZPE - Lote 1	2025/07/01	204.848,46	350.338,46	2025/07/01	2025/07/01	CP01	0				2025/07/01	21.548,46						21.548,46						21.548,46		
51047062	Restrição, S.a.	0	129	Operação de revitalização, ampliação e modernização de espaços escolares com vista à criação de condições para o funcionamento do CEB Industrial e Informático a ser criado na ZPE - Lote 2	2025/07/01	166.738,24	570.706,40	2025/07/01	2025/07/01	CP01	0				2025/07/04	568.000,00						568.000,00						568.000,00		
50015947	MD - Serviços de Com. e Multimeios, S.a.	0	140	ADQUIÇÃO, A INSTALAÇÃO, A CONFIGURAÇÃO E MANUTENÇÃO DE INFRAESTRUTURA TECNOLÓGICA, DE HARDWARE, DE SOFTWARE E DOS EQUIPAMENTOS NECESSÁRIOS PARA O FUNCIONAMENTO DO CENTRO DE SOLUÇÕES EDUCACIONAIS	2025/07/01	136.635,54	741.231,41	2025/07/01	2025/07/01	CP	0				2025/07/02	206.723,64						206.723,64						206.723,64		
50015947	MD - Serviços de Com. e Multimeios, S.a.	0	141	Adquirição, Instalação, A Configuração e Manutenção de Infraestruturas Tecnológicas, de Hardware, de Software e dos Equipamentos Necessários Para o Funcionamento do CEB de Tipo Informático - Lote 2	2025/07/01	128.307,43	128.406,70	2025/07/01	2025/07/01	CP	0				2025/07/02	128.212,68						128.212,68						128.212,68		
51001451	Waves Consultores - Lda	0	142	Consultoria no âmbito de contratação Pública (TCEB)	2025/08/04	10.000,00	10.000,00	2025/08/04	2025/08/04	CP	0				2025/08/23	3.075,00						3.075,00						3.075,00		
50000443	Vigilância - Comércio de Equipamentos para Distribuição, Impresarial Lda	0	143	Cópia e impressão com software de Sorocaba	2025/08/01	66.077,46	11.781,99	2025/08/01	2025/08/01	CP	0				2025/07/04	1.781,99						1.781,99						1.781,99		
50015947	MD - Serviços de Com. e Multimeios, S.a.	0	144	ADQUIÇÃO, A INSTALAÇÃO, A CONFIGURAÇÃO E MANUTENÇÃO DE INFRAESTRUTURA TECNOLÓGICA, DE HARDWARE, DE SOFTWARE E DOS EQUIPAMENTOS NECESSÁRIOS PARA O FUNCIONAMENTO DO CENTRO TECNOLÓGICO EDUCACIONAL	2025/08/01	1.533.142,44	1.533.142,44	2025/08/01	2025/08/01	CP	0				2025/07/02	99.207,54						99.207,54						99.207,54		
50009204	Bonet (Portugal)-sociabilidade	0	145	Compra e fornecimento de refeições para os alunos do CEB 7 São Jovino 2025/2025	2025/09/01	120.225,74	149.426,20	2025/09/01	2025/09/01	CP	0				2025/07/05	54.266,05						54.266,05						54.266,05		
50009204	Edp Comercial-Operacionalização de Energia, S.a.	0	146	Fornecimento de Energia Elétrica ao CEB 7	2025/09/01	11.700,42	21.776,90	2025/09/01	2025/09/01	CP	0				2025/07/01	1.640,77						1.640,77						1.640,77		
51002581	Edição, Obras Ilustrativas, Lda	0	147	Atividades de Antecipamento Curricular nas escolas do 1º Ciclo do Ensino Fundamental	2025/09/01	27.000,00	27.000,00	2025/09/01	2025/09/01	CP	0				2025/07/04	5.400,00						5.400,00						5.400,00		
50026443	Webnet - Soluções de Internet, Lda	0	10000025	Assistência Técnica Informativa	2025/09/01	9.400,00	11.423,20	2025/09/01	2025/09/01	CP	0				2025/08/27	7.712,10						7.712,10						7.712,10		
50066495	Grupo Viasat, S.a	0	10000025	Aluguel de Sala para Teleaula com monitoração e Arco de Som e 1º Período das Cenas 2025	2025/09/01	13.825,00	36.000,45	2025/09/01	2025/09/01	CP	0				2025/08/19	18.520,15						18.520,15						18.520,15		
51000300	Agente Recepcão Impresarial, Lda	0	10000025	Operação do Período e apoio logístico à Festa das Cenas 2025	2025/09/01	5.000,00	6.150,00	2025/09/01	2025/09/01	CP	0				2025/07/07	6.150,00						6.150,00						6.150,00		
50009204	Isaque Geraldo, Unip, Lda	0	10000025	Aluguel de 02" Móbiles e 01" Quadro - Festa das Cenas 2025	2025/09/01	15.200,00	18.937,40	2025/09/01	2025/09/01	CP	0				2025/07/05	18.937,40						18.937,40						18.937,40		
0001594620	Int. Agency	0	10000025	Apoio logístico à entrada 1º e 2º alunos 1º Ano de 1ª Etapa do EBANO -	2025/09/01	9.807,00	9.807,00	2025/09/01	2025/09/01	CP	0				2025/08/11	9.807,00						9.807,00						9.807,00		
				TOTAL		2.471.845,75	3.402.048,01								1.205.337,60						1.205.337,60						1.205.337,60			

Tipo de Consulta : Apenas as que tiveram execução financeira no exercício (X) (exceção das anulações) Mensuração: Mobilidade: Ativação : 0/2 Declinar os contratos diversos : 3 Declinar as anulações no âmbito do OTCID : 3 Considerar as observações : 5

CONTAS 1		CONTAS 2					CONTAS 3				PARAMETROS DO EXERCÍCIO (F)					PARAMETROS ACUMULADOS (F)					Código de Identificação no Sias-Gov.	Observações									
Nº	Descrição	Tip. 1	Objeto	Data	Valor do Contrato	Preço Contratual	Estado de Execução (Física)	Cont. 1	Cont. 2	Cont. 3	Cont. 4	Cont. 5	Cont. 6	Cont. 7	Cont. 8	Cont. 9	Cont. 10	Cont. 11	Cont. 12	Cont. 13			Cont. 14	Cont. 15	Cont. 16	Cont. 17	Cont. 18	Cont. 19	Cont. 20		
5007620	Paróquia de Santa Maria Nativ - Barcelos	6	00000005	2025/05/01	24.500,00	24.500,00	00000005/01/00000005/01/00	00	00	00	00	00	00	00	00	00	00	00	00	00	00	00	00	00	00	00	00	00	00	24.500,00	
510049301	Edição, Eventos Educacionais, Lda	6	00000005	2024/01/07	24.150,00	24.150,00	00000005/01/00000005/01/00	00	00	00	00	00	00	00	00	00	00	00	00	00	00	00	00	00	00	00	00	00	24.150,00		
52549073	Ápelo João Teófilo Soares	6	00000005	2024/04/25	125.000,00	125.000,00	00000005/01/00000005/01/00	00	00	00	00	00	00	00	00	00	00	00	00	00	00	00	00	00	00	00	00	00	70.500,75		
50066406	Grupo Webtop, Lda	6	00000005	2023/01/01	56.405,00	56.405,00	00000005/01/00000005/01/00	00	00	00	00	00	00	00	00	00	00	00	00	00	00	00	00	00	00	00	00	00	18.426,70	2826013	
50504040	Webot - Soluções de Internet, Lda	6	00000005	2023/01/06	6.490,40	6.490,40	00000005/01/00000005/01/00	00	00	00	00	00	00	00	00	00	00	00	00	00	00	00	00	00	00	00	00	00	1.990,40		
51556350	Eventos Artes e Bel. Relatos, Limitada	6	00000005	2024/02/20	18.130,00	18.130,00	00000005/01/00000005/01/00	00	00	00	00	00	00	00	00	00	00	00	00	00	00	00	00	00	00	00	00	00	23.520,00		
11709123	As Orladas da Mesquita Photo Perceira	6	00000005	2022/06/21	18.000,00	18.000,00	00000005/01/00000005/01/00	00	00	00	00	00	00	00	00	00	00	00	00	00	00	00	00	00	00	00	00	00	23.671,50		
50549100	Vodafone	6	00000005	2023/11/03	14.616,24	17.470,10	00000005/01/00000005/01/00	00	00	00	00	00	00	00	00	00	00	00	00	00	00	00	00	00	00	00	00	00	10.303,65		
51566370	Intanual - Tecnologias de Informação e Consultoria, Impessoal Lda	6	00000005	2024/01/01	7.800,00	8.634,00	00000005/01/00000005/01/00	00	00	00	00	00	00	00	00	00	00	00	00	00	00	00	00	00	00	00	00	00	8.620,40		
11709123	As Orladas da Mesquita Photo Perceira	6	00000005	2022/06/21	8.950,00	11.000,00	00000005/01/00000005/01/00	00	00	00	00	00	00	00	00	00	00	00	00	00	00	00	00	00	00	00	00	00	9.770,50		
50504040	Utopia - Centro de Equipamentos Para Escritório, Impessoal Lda	6	00000005	2022/06/02	18.000,00	24.575,40	00000005/01/00000005/01/00	00	00	00	00	00	00	00	00	00	00	00	00	00	00	00	00	00	00	00	00	00	24.575,40		
50076400	Bumer - Facility Services, Lda	6	00000005	2025/04/09	15.444,10	41.136,20	00000005/01/00000005/01/00	00	00	00	00	00	00	00	00	00	00	00	00	00	00	00	00	00	00	00	00	00	25.611,40		
50076300	Betal - Limpas Lda	6	00000005	2025/04/09	11.650,00	24.320,50	00000005/01/00000005/01/00	00	00	00	00	00	00	00	00	00	00	00	00	00	00	00	00	00	00	00	00	00	24.320,50		
50066300	Integral - Serviços Integrados de Segurança, Lda	6	00000005	2025/04/09	60.320,00	74.220,00	00000005/01/00000005/01/00	00	00	00	00	00	00	00	00	00	00	00	00	00	00	00	00	00	00	00	00	00	74.220,00		
50066300	Emp Energia - Comercialização de Energia, S.A.	6	00000005	2023/01/25	20.225,20	28.840,70	00000005/01/00000005/01/00	00	00	00	00	00	00	00	00	00	00	00	00	00	00	00	00	00	00	00	00	00	24.624,00		
50066300	Provedor - Estudos, Investimentos e Atividades Lda	6	00000005	2022/07/21	74.625,00	91.025,60	00000005/01/00000005/01/00	00	00	00	00	00	00	00	00	00	00	00	00	00	00	00	00	00	00	00	00	00	91.025,60		
50066300	Betal - Limpas Lda	6	00000005	2024/01/07	18.300,00	41.721,40	00000005/01/00000005/01/00	00	00	00	00	00	00	00	00	00	00	00	00	00	00	00	00	00	00	00	00	00	39.714,00		
50066300	Grande Hering, S.A.	6	00000005	2022/11/01	18.000,00	24.575,40	00000005/01/00000005/01/00	00	00	00	00	00	00	00	00	00	00	00	00	00	00	00	00	00	00	00	00	00	24.575,40		
510049301	Seguros Receptivo Impessoal Lda	6	00000005	2024/05/25	12.300,00	12.300,00	00000005/01/00000005/01/00	00	00	00	00	00	00	00	00	00	00	00	00	00	00	00	00	00	00	00	00	00	12.300,00		
50066300	Boqueiros & Costa	6	00000005	2024/01/25	128.650,00	140.000,00	00000005/01/00000005/01/00	00	00	00	00	00	00	00	00	00	00	00	00	00	00	00	00	00	00	00	00	00	128.345,27		
50066300	Securitas O Serviços e Tecnologia de Segurança, S.A.	6	00000005	2024/06/06	17.330,00	22.050,00	00000005/01/00000005/01/00	00	00	00	00	00	00	00	00	00	00	00	00	00	00	00	00	00	00	00	00	00	22.050,00	2826013	
50066300	Companhia de Seguros Allianz Portugal, SA	6	00000005	2025/01/09	7.200,00	7.200,00	00000005/01/00000005/01/00	00	00	00	00	00	00	00	00	00	00	00	00	00	00	00	00	00	00	00	00	00	4.111,40	967003	
50066300	Prosegur - Companhia de Segurança, Lda	6	00000005	2024/05/25	17.320,00	17.320,00	00000005/01/00000005/01/00	00	00	00	00	00	00	00	00	00	00	00	00	00	00	00	00	00	00	00	00	00	17.320,00		
				TOTAL	1.300.555,40	4.526.402,20																								1.702.240,50	
																														1.930.824,00	

Tipo de Consulta : Apenas os que tiveram execução financeira no exercício (c/ exceção das anuladas)

Excluir os contratos diversos : S Excluir as modalidades no âmbito do COVID : S

FILTRAR PELO N. CONTRATO * Tipo de contrato	Concurso público		Concurso limitado por prévia qualificação		Procedimento de negociação		Diálogo concorrencial		Ajuste direto		Consulta prévia		Parceria para inovação		TOTAL	
	Número dos contratos	Preço contratual	Número dos contratos	Preço contratual	Número dos contratos	Preço contratual	Número dos contratos	Preço contratual	Número dos contratos	Preço contratual	Número dos contratos	Preço contratual	Número dos contratos	Preço contratual	Número dos contratos	Preço contratual
	[1]		[2]		[3]		[4]		[5]		[6]		[7]		[8]	
Empreitadas de obras públicas											2	921.155,61			2	921.155,61
Aquisição de serviços	5	2.717.128,67							23	376.928,46	11	387.933,58			39	3.481.990,71
Locação ou aquisição de bens móveis																
Concessão de obras públicas																
Concessão de serviços públicos																
Outros																
TOTAL	5	2.717.128,67							23	376.928,46	13	1.309.089,19			41	4.403.146,32

Período : 2025/01/01 C 2025/12/31 C

Visualizar Contas s/ Mov. ? S

(Periodicidade Mensal / Período Dezembro)

Euros

Designação	Passivo	Dívida Vincenda		Intervalos de Antiguidade da dívida vencida (em dias) [C]				Exceções [D]	Pagamentos em atraso [E]=[2+3+4]-[D]	Total dívida por natureza da despesa		
		Curto prazo [A]	Médio/Longo prazo [B]	<90 [1]	[90-180] [2]	[180-365] [3]	>365 [4]			Curto prazo [F]=[A]+[C]	Médio/Longo prazo [G]=[B]	SOMA [H]=[F]+[G]
Despesas correntes	120.439,84	93.584,08		26.551,65	160,15	46,39	97,57		304,11	120.439,84		120.439,84
Despesas de pessoal	22.945,65	22.297,03		522,04	126,55	0,03			126,58	22.945,65		22.945,65
Remunerações certas e permanentes	22.739,25	22.090,63		522,04	126,55	0,03			126,58	22.739,25		22.739,25
Abonos variáveis ou eventuais	206,40	206,40								206,40		206,40
SS - Encargos com saúde												
ADSE e outros da AP												
Outros sectores fora da AP												
SS - Contribuições de segurança social	25.726,31	25.582,39				46,35	97,57		143,92	25.726,31		25.726,31
CGA	3.208,01	3.208,01								3.208,01		3.208,01
Segurança social - Regime geral	20.917,75	20.773,83				46,35	97,57		143,92	20.917,75		20.917,75
Outras	1.600,55	1.600,55								1.600,55		1.600,55
SS - Outras	2.715,16	2.715,16								2.715,16		2.715,16
SS - Outras	2.715,16	2.715,16								2.715,16		2.715,16
Aquisições de bens e serviços	69.052,72	42.989,50		26.029,61	33,60	0,01			33,61	69.052,72		69.052,72
Aquisições de bens e serviços	69.052,72	42.989,50		26.029,61	33,60	0,01			33,61	69.052,72		69.052,72
Juros e outros encargos												
Juros e outros encargos												
Transferências correntes												
Administrações públicas												
Outras transferências correntes												
Subsídios												
Subsídios												
Outras despesas correntes												
Outras despesas correntes												
Despesas de capital	74.595,21	74.595,21								74.595,21		74.595,21
Aquisições de bens de capital	74.595,21	74.595,21								74.595,21		74.595,21
Aquisições de bens de capital	74.595,21	74.595,21								74.595,21		74.595,21
Transferências de capital												
Administrações Públicas												
Outras transferências de capital												
Aquisição de ativos financeiros												
Aquisição de ativos financeiros												
Reembolsos de passivos financeiros												
Reembolsos de passivos financeiros												
Outras despesas de capital												
Outras despesas de capital												
Total :	195.035,05	168.179,29		26.551,65	160,15	46,39	97,57		304,11	195.035,05		195.035,05